京城日報
夕刊
二月十八日(水)
編輯兼發行人 小川三之介　印刷人 森三 三
發行所 京城府大平通一丁目 京城日報社

本町二(日本生命ビル內)
花月食堂
電話本局三番・三六〇
長谷川町(公會堂內)
洋食 全 支店
電話本局二一二六

政戰の本舞臺は
明日から貴族院に移る
朝野兩派の攻防白熱戰は
今夕まで衆院に繰返さる

【東京電報】豫算案に對する衆議院の論戰は十七日の本會議で華々しく展開され、先づ政友會の山崎猛之輔氏質問からの豫算返附論を皮切りに朝野の闘將交々立つて質問の舌鋒を揮つた、遂に討論は十八日に持越され十八日は先づ政友會の内田信也氏第一席を承り、海軍補充計畫と減税案に對しその矛盾を衝けて完膚なきまでにその破綻をこき卸し、次いで民政の新鋭田中養達氏之を論駁し、續いて政友會の中堅砂田重政氏、民政の富田幸次郎氏と交互に火花を散らしての討論々戰が交されるが、大體同日夕刻までには討論終結の動議を提出し採決を行ふ方針で、約一月にわたり波瀾重疊を見せた總豫算案もこゝに民政の絶對多數の威力の下に朝野黨間道々轉々激戰を倒除した外全部政府原案通り可決され、即日貴族院に送付されることとなる筈で、これで政戰の本舞臺は貴族院に移るわけである

豫算案のやまが見え
民政黨成功を喜ぶ
今夕六時頃には採決か
◇……五日間の延期も效果があつた

【東京電報】民政黨は、豫算案上程第一日は何等波瀾なく終了し、提出次郎氏の論理明白な賛成論を最後に放置したるは作戰図に當つた譯である。十八日はたとへ波瀾あるも討論打切りに訓いてはすで總局午後六時前後採決に入り絶對多數をもつて政府案を通過せしめ直ちに貴族院に送附の運びとなる次第で、五日間の延期を余儀なくされたとはいへ、首相代理のもとにおいて豫算案の審議を無事終了せしむるに至ることは成功であると稱してゐる

本日（十七日）は重要なる豫算審議に當り殊に賀陽宮殿下御台臨の光榮に浴したる議場に於て我黨の秋田清君から濱口總理の非立憲の進退に關し遠慮なく亂暴しきりに非難の聲を擧げ斯の如く首相の進退に關し

忌憚なく糺彈
豫算案討論第一日を
政友側成功と自稱す

【東京電報】政友會は來年度豫算の討論戰について左の如き聲明を發表した、十七日本會議……をなしてゐる

首相の進退に關し

我黨の秋田清君から濱口總理の非立憲の進退に關し遠慮なく亂暴したるは痛快であつた、また山崎猛之輔君の豫算返附論といひ、大口喜六君の反對討論といひ實に堂々たる論旨で、現內閣の失敗政策の眞相を徹底的に暴露されて在野黨の本領を充分に發揮せられた

高松宮兩殿下
バーデンの古都に向はせらる

【ベルリン十七日發電】當地御滯在中の高松宮、同妃兩殿下には本日バーデンの古都ハイデルベルヒに向はせられた

二提出法案
閣議で決定

【東京電報】政府は十七日院內閣議で左の提出法案を決定し、十八日衆議院に提出することになつた
一、寄生虫病豫防法案
一、治安維持法中改正法案

經濟決議案問題
貴院全般に具體化
時期、内容に硬軟兩論

【東京電報】十七日の研究會常務委員會で、前議會で議決した不景氣對策に關する建議案の後始末をつけんとの議が持ち上り、右に關して研究することとなつたが右委員會では早くも經濟決議案に關する論議を行つた事は本問題に對する貴族院全般の空氣を表明したもので、近く貴族院各派間に具體化するに至るだらうと見られてゐる。しかしてその內容時期については、一、前議會の建議案の範圍に限定すべしとするものと、一種の亂暴的意味を含む決議案とするものとの兩論あり、又時期については一、豫算總會で政府の政策に缺陷が明かにされたとき、豫算に對する貴族院の議決が終つたときとの兩論がある

政、民兩黨代表
討論打切り協議
藤澤議長立會の上
意見の一致を見る

【東京電報】民政黨の山道院內總務、政友會の森幹事長は十七日午後七時十分議長室に藤澤議長立會の上會見し、十八日は特に定刻より本會議を開き豫算討論を繼續し六時に討論を打切ることに意見一致した

全鮮地方、覆審
兩檢事打合せ會
高等法院會議室て

全鮮地方、覆審兩法院の次席檢事の會議は、豫定の如く十八日午前十時、京城高等法院會議室において開催された、會議は松寺檢事長の主宰の下に進行され協議事項は、檢事々務の統一と近來激增の傾向を示した、思想事件について打合せをすることになつてゐる、なほ會議には深澤法務局長及高等法院檢事局員一同參加したが、會議の最終日の二十日には本町署で經營する明進舍を視察することになつてゐる、參加した檢事の氏名は左の通りである
高等法院檢事長 松寺竹雄
同 檢事 山澤佐一郎
同 伊藤憲郎
▲京城覆審法院檢事 柳原茂▲京城地方法院同 福田甚二郎▲公州地方法院同 松本央▲咸興地方法院同 岩城義三郎▲清津地方法院同 松崎三男▲平壤覆審法院同 木島文市▲新義州地方法院同 橋本恒五郎▲海州地方法院同 渡部昇▲大邱覆審法院同 大沼雅際▲大邱地方法院同 元橋曉太郎▲釜山地方法院同 大原龍三▲光州地方法院 栗山兼吉▲晋州支廳同 下村三四郎▲光州地方法院 千綿榮六▲全州地方法院同 酒井赳夫▲木浦支廳同 早田嘉穗▲群山支廳同北村直甫（以上は何れも次席檢事）

改正地方制度實施に伴ふ
府、邑、面議員選擧
五月廿日頃全鮮一齊に
自署不可能の有權者に便法採用か

改正地方制度の實施に伴ふ第一回の府邑會議員および面協議會議員の選擧は來る五月廿日頃全鮮一齊に施行せられることになつてゐるが新制度による有權者數は現行制度のそれに比しおそらく三倍に達する見込みで、殊に面協議員の選擧資格は納稅額五圓以上道知事の認定により隨意に低下しうることになつてゐるので、面における有權者數は現行制度に比して著しく增加するものと見られてゐる。そこで面における有權者の選擧權行使は卽ち面協議會議員の選擧投票に當つて、朝鮮の現狀に見る如き記名投票の不可能なる無學な有權者が相當出て來るに違ひないといふことで、この種の有權者の投票權を如何に行使せしむるかといふことが、內務當局に首を捻らす當面の問題となつてゐるが原則としては投票は『自署』に限られてゐることは勿論で、府邑會の場合はこの原則適用で差支なく、また現行制度では面においてもまたこの原則が適用せられてゐる。しかし新制度において面協議會員選擧の場合この原則を適用するときは、有權者の大半は自署不可能のため、選擧權を放棄せしめるよりほかないが、これでは折角の改正制度の精神にも背馳することとなるので、面の場合は然るべく特例便法を設けて投票權を行使せしむることが必要といはれ、內務當局ではこの便法につき種々研究せられて居るが、大體自署不可能なる有權者には一定の規定を設けて『代書』及『指名』を認めて選擧權を行使せしめ、新制度の精神に則つて『清き一票』の投票權を有效に働かさせることになる模樣である

政友の名物男
中島鵬六氏
腦溢血で逝く

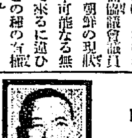

【東京電報】政友會代議士中島鵬六氏（宮城縣選出）は十七日午後十時半腦溢血にて小石川の自宅にて逝去した、享年四十七歲（寫眞は中島氏）

小作法案委員會
質問に入らず散會

【東京電報】衆議院の小作法案特別委員會は、十八日午前十時三十五分開會、町田農相より提案理由の說明あり片山哲氏（社民）外數氏より參考資料提出の要求あり、質問に入らんとしたが農相が米穀法委員會出席の都合上十一時十分散會した

稅務監督局長
異動發表
小島氏の鮮銀入りに伴ひ

【東京電報】小島東京稅務監督局長の鮮銀入りに伴ふ稅務監督局長異動は左の如く十八日午後發表された。
名古屋稅務監督局長 泉 不剛
任東京稅務監督局長 廣島稅務監督局長 野村盛康
任名古屋稅務監督局長 仙臺稅務監督局長 平山 鼎
任廣島稅務監督局長 札幌稅務監督局長 西森猷太郎
任仙臺稅務監督局長 函館稅關長 柳橋直馬
任札幌稅務監督局長 東京稅務監督局長 小島 誠
依願免本官
なほ函館稅關長後任は監督局部長級より拔擢の筈

山下大將危篤
注射の結果多少持直す

【東京電報】重態の山下大將は十七日午後十一時卅分腦神經痲痺を來し危篤に陷つたが、注射の結果多少持直した

本府辭令（二月十七日附）

任本府事務官（六等）（慶北）道事務官 八木信雄
稅務局勤務を命ず
（全南）道屬 本府 木下靜太郎
任本府道理事官（七等）
咸鏡北道在勤を命ず
本府道小作官 一杉勝平
任本府道警視（七等）
京畿道在勤を命ず
本府道警部 滿上忠人
任本府道警視
忠淸北道在勤を命ず
（忠南）道理事官 本府 小田島嘉吉
京畿道在勤を命ず
（咸北）同 福島四雄三
平安南道在勤を命ず
（京北・木府）道警視 石川友吉
咸鏡南道在勤を命ず
（全北）同 戶谷正路
慶尙北道在勤を命ず
（咸南）同 吉良富重
全羅北道在勤を命ず
（咸南）本府 々屬 德永一衛
任本府道理事官（七等）
忠淸南道在勤を命ず
（咸南）本府 道屬 西岡信翁

任本府道理事官（七等）
咸鏡北道在勤を命ず
（咸南）本府道屬 深澤宗次郎
任本府道理事官（七等）
全羅北道在勤を命ず
（慶北）本府 小松好一
慶尙北道在勤を命ず
本府道理事官 松田年雄
同 木村克篤
同 山崎榮太郎
本府々理事官 尾崎則人
休職本府郡守 金 演 厚
依願免本官（各通）
同 金 東 完

遞信局辭令（二月十八日附）

遞信局經理課長兼旅客課長 新貝肇
（二月十八日發令）遞信局庶務課長兼監理課長を免ず
遞信局事務官 新貝 肇
遞信局經理課長 遞信局事務官 山根貞一
遞信局經理課長兼電氣課勤務
遞信局庶務課長兼務を命ず
朝鮮總督府遞信事務官 高松順茂
遞信局經理課長新貝肇出張不在中同課長代理を命ず

少時間した暖樹であろけれども依然危險狀態にある
今朝の容態は呼吸卅六乃至四〇、體溫三十八度である、なほ加藤寬治大將は今朝大將邸を見舞つた

内田氏登壇して
豫算返附を力說
十八日の衆議院本會議

【東京電報】十八日の衆議院本會議は前日に引續き豫算案討論を繼續し、野黨の最後の追擊戰が開始される事とて兩黨は早くも氣勢を揚げ、午後一時振鈴と共に續々入場す、一時十五分藤澤議長開會を宣し討論の續きに入り先づ先陣を承はつて内田信也氏（政）野黨の拍手に迎られて登壇

内田信也氏（政）

自分は山崎君の返附論に贊成するものである。提者は豫算に遺憾の點があれば修正せよと言つたが、吾等は漫然と返附論を唱へるのではない、抑々海軍補充計畫は軍令部の要求を無視して作成されたものであつて、これが爲海軍の士氣に影響するところ少なからず內容を知らずに濱口首相に保障を與へたと拜察するに御內容を知らずに御裁可を得て提出したのは、いつたい何處の誰であるか、江戶三界まで無理矢理に引張り出したのは本豫算案を上奏裁可を得て提出したのは不當極まることで、この點だけでも返附の理由がある
と堤氏の議論は根本から間違つて居ると一々これを反駁す（以下略刊）

海底電信協定
樞府本會議で可決

【東京電報】樞府本會議は十八日午前十時宮中東溜間に　天皇陛下親臨の下に開かれ、倉富、平沼正副議長以下各顧問官、政府側から幣原首相代理以下安達、小泉兩相松田條約局長その他關係官列席佐世保青島間海底電信線協定に關する件外四件を上程、それ〴〵委員長より委員會の經過、結果を報告し種々審議の上採決の結果全會一致を以て何れも原案を可決、十一時卅分散會した

……人……

◇深山將吉氏（深山汽船株式會社長）十八日朝入城朝鮮ホテルへ
▲深山寅吉（同社）同上
◇佐藤久成氏（慶北尙州殖銀支店長）十八日朝入城山本旅館
◇齋合彥一氏（森永製菓九州販賣株式會社常務）同上
◇蓮沼郁氏（殖銀元山支店長）十七日夕入城朝鮮屋へ▲本田秀夫氏（殖銀南浦支店長）十八日朝入城同上
◇井上八重二氏（慶北衞生課長）十八日朝入城天滿旅館へ
◇松井鶴雄局長 風邪のため十八日自宅で靜養
◇中野榮夫氏（新任本社支配人）家族同伴二十一日東京出發來任

本社見學

朝鮮總督府會計課員廿五名は（中建技師引率）十八日午後一時本社見學

神宮參拜（十七日）

總數九九六▲內譯內地人八九四人▲朝鮮人八〇人▲支那人二一人▲歐米人一人▲團體神宮早起會四八人▲京畿道立商業學校二五二人▲朝鮮總督府警務官練習生五〇人▲前年度總數二九二人

……會……

京城神社總代會決定事項 去る十五日開會された京城神社總代會は左の事項を決定した
一、攝社八幡宮改築（御造營費八千圓）にて多田組指名請負北內五百圓は同組の寄附
一、攝社乃大神社前建（朝鮮乃木會より寄附の通り決定）
一、御造營寄附金未納額を至急取纏めのこと

航空往來

▲池上宣吉氏（福岡へ）（十七日出發）
上り ▲池上宣吉氏（大邱より）（十七日到着）
▲吉田親殺氏（同上）

あすの天氣（19）

高氣壓は支那大陸から朝鮮に擴がつて本邦方面も氣壓が稍々高い、南岸は曇り其の他は天氣がよく氣溫は昨朝より稍々下つた明日は天氣はよく少し暖くなる

觀測	曇一時晴
十八日正午	零下0.6度
十七日最低	零下10.3度

東雲小唄【35】
淡路呼潮作　神保朋世畫

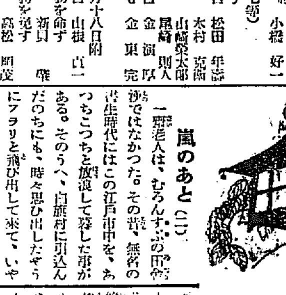

嵐のあと（二）

一瀬老人は、むろんすぐの帰途ではなかつた。その昔、無名の書生時代にはこの江戶市中を、あつちこつちと放浪して暮した事がある。そのうへ、白旗村に引込んだのちにも、時々思ひ出したぞうにフラリと飛び出して來て、いや、どうもなつかしい土地だ、といつた調子で舊知の人々を驚かしたものので、從つて意外に詳しく江戶の地理を呑込んでゐた。だから、実から一時刻の後、ふじに雜司ケ谷鬼子母神裏の、百姓九郎助の住家を探し當てたのは格別ふしぎでも何でもなかつた。
『はい、御免なさい。此方にたしか愛三郎先生が御滯在のはずですが――』
と、のこのこ庭先から入つて行くと
『やあ』
當の愛三郎がたぐちにそこに姿を現しながら、油も搆氣のいゝ聲で、ふたりを迎へた。
『やあ、唐たく〳〵』と一瀬老人も負けずに元氣よく
『お小夜、御びなさい。懷しい鬩御は無事息災ぢや』
『あれ、またそんな――』
『はツはゝゝゝ。然し、此の老人を、江戶三界まで無理矢理に引張り出したのは、いつたい何處の誰だらう――な?』
『知りませぬ』
雨笠の下から、お小夜は、此のひよりきんな變物親父の顏を、やさしく睨付けた。よくうれた桃果みたいなほゝの色だ。
『とにかく、此方へ』
『しかし、足がよごれてゐる。井戶ばどこにおりませうかな。あ、それから下駄をちよつと』
つと挨拶がすんだあと
『もし、愛三郎樣、閒夜樣はどう遊ばしました。ねつからお姿が見えませぬが?』とお小夜がきいた
愛三郎は、ふと暗い顏をして、
『もうここにはゐないのです』
『お殿の方へお歸りになつたので　ございますか』
『それなら可いのですが、可哀相に、又々あれは行方知れずになりました』
『まあ』
『何? 行方知れずに――』と、一瀬老人も。ほう、いや実は大騷ぎぢや。いつたい全體どうしたので御座います』
一瀬老人。云ひつつ、双顏をひそめて乘出すと
『さア夫が――實は、拙者の不在中に、どうやら何者かの毒手に咒はれた形跡。しかし、殘念な事にはその前後の消息が全然判らないのです』
眼を伏ぜして、一ト思案の後、愛三郎はさびしく言葉をつづけた。
『――九郎助さへ生きて居れば、また何とかなつたでせうが……左樣、九郎助はその夜、曲者のために殺されたのです。外出先らか。
誰者が戾つた時にはもう虫の息でした。して、一言も口を利かず、そのまゝ夜のしらじら明けに到頭絶命したのです。傷口は二ケ所。兇器はたぶん匕首か、それに類した鋭利な刃物、と睨みましたが、あとはもう五里霧中なのでして
――』
『ふゝん!』
『それにしても閒夜樣は、まア何といふ不仕合せなお方で御座いませう。せつかくアゝして十年ぶりに、どうにか貴方のお手もとへお戾りになつたのに』
お小夜は、袖を顏に、歎ういひながら涙に咽んだ。
『全く――。あんな不仕な女はありません。なにしろ宿命的に呪はれてゐるのですから――なあ』

ガンヂー氏
印度總督訪問
長時間意見交換

【ニュー・デリー十七日發電】英印圓卓會議參加印度代表サプルー氏の希望をいれ、印度總督アーヴィン卿に個人的會見を申し込んだガンヂー氏は十七日當地政廳にて總督と三時間の長きにわたり會見交換となし、十八日も懇談を續行することを約して辭去したが、ガンヂー氏は右會見に何等かの望みをかけてゐる樣である

釜山日報社
復興の陣容成る

釜山日報社ではいよ〳〵復興の陣容整ひ明十九日より新活字新輪轉機により印刷發行するとになつた

甲子倶樂部
緊急幹事會
道廳移轉費削除問題で

甲子倶樂部では忠南道廳移轉費削除は統治上將又經濟上重大問題なりとして十九日午後より同倶樂部において緊急幹事會を開催して對策につき協議する事となつた

吳斗煥氏に記念品

今回京城府尹務課長から奉天總領事館、副領事に榮轉の吳斗煥氏に對し同氏永年の功勞に酬ひるため安藤府尹外多數有志發起の下に記念品を贈呈する事となつた、締切は三月末日限りで希望者は府總務係まで申し込まれたいと、金額

航空郵便取扱數

京城、平壤、釜山郵の各航空郵便取立局において昭和六年一月中に發立て航空郵便物の總數は八百五十通で、その內々地行は六百六十一通、滿洲行は百六十四通、郵內廿五通であつて、同到着數は百四十二通でその內々地來のものは九十二通、鮮內は十二通である
二回、三回、五回、八回、十回

海員養成所生徒募集

鎭海における遞信局海員養成所では來る四月より入學せしむべき航海科生航海科十名、機關科十名を募集してゐるが入學志願者の資格は年齡滿十六歲以上の男子にして尋常小學校若は普通學校を卒業した者又は同等以上の學力を有する者たるを要し願書締切は三月十日である

山林部長統裁の
營林署長會議
齋藤總督訓示

營林署長會議は十八日午前十時から總督府第二會議室にて開催、各部營林署長十九名出席、本府よりは岡崎山林部長以下山林部各課長、技師その他關係官列席、まづ齋藤總督より別項の如き訓示あり（山林部長代讀）次いで岡崎山林部長の演示ありて會議に入り、同部長の指示及注意事項の說明あり午後四時散會したが引續き廿三日まで開催のはずである

總督訓示

最近財界の不況が營林事業に及ぼす影響の甚大なるべきを豫期し事業能率の增進と經費の節約とを期すべく政務總監より訓示する所ありたるが、各位は克くその趣旨を體して奮勵努力の結果原木生產費において約一割の低減を見るに至れり。然れども財界の不況は木材の需要を激減し、加ふるに外材の侵入甚しく爲に材價は未曾有の慘落を見、この間營林事業の圓滑なる遂行を困りたるも殆入は多大の減收を豫想せらるゝの悲運に會せり而して現下木材需要の狀態と外材輸入の趨勢とに鑑みるときは昭和六年度の營林事業は一層の難局に直面するの虞なしとせず。營林事業は經濟的見地に立脚すべきは固よりなるも一面公益を保持し林利の保續を圖るを要諦とし所謂國家百年の長計なるが故に一時の不況に畏縮して退嬰を事とすべきに非ず。宜しく之を試練として職員一致勵精事に當り各種事業に一段の研鑽工夫を重ね極力不況時に於ける營林經濟の合理的經營の基礎を確立せんことを期すべし
國有林野年々の被害は今尙夥しきものあるを遺憾とす、然れども財政緊縮の際殆に其の保護機關を充實し難きを以て各位は特に保護員を督勵すると共に地方民を誘導して營林の思想を喚起し且克く保護に關する制度を活用して官民一致保護の完璧を期せんことを望む
昭和六年二月十八日
朝鮮總督 子爵 齋藤 實

山林部長演示

私は對馬山林部長を拜命致しまして未だ各位と懇談の機を得ないのを遺憾に思つて居りましたが今回營林署長會議に際會して親しく御意見を承る機會を得ましたのを欣んで居ります、何卒各位は時間の許す限り各種の事項に付腹藏なき御意見を述べられんことを希望致します
同時に各位に對し是非心得て貰ひたいことを二、三陳べたいと思ひます、尙この趣旨は御歸府の上部下職員に對しても克く徹底するやう周知して戴きたいのであります
一、各位が常に諸種の不便に耐へ幾多の艱難を凌ぎ、營林事業の第一線に立つて鞅掌努力せらるる御辛勞は感激に堪へない次第でありますが、總ての產業は日進月歩の狀態にあつて一日でも姑息偸安を許さないのでありますから各位は主要なる調査事項又は實行事業に對しては自ら其の大綱を指示し、或は計畫を精査し、且その結果の如何を詳にすると共に常に部下職員を指導誘掖してその事務方面たると事業方面たるとを問はず擔當の職務に對しては或は研究に付或は實地に付て屢次研鑽を重ねしめ營林事業を合理化することに努められたいのであります、而して假令各個人が如何に勤勉であり又如何に有効な工夫を案出しても署內が融和輯睦を缺き連絡協調が不充分であれば連絡ある事業の圓滿なる發達は得て望まれないのであるから署內は縱に橫に父子兄弟の如く何等の齟齬もないやうに睦み合ふことが最肝要であります
一、一昨年營林署の廢合を行ひ又昨年は濟州島を除き從來の配置なかりし各署に屬を配置したのは從來の組織では事務事業共に成績の完全を望むことの無理なるを認め敢行されたもので殊に文書の收受、處理、完結、保存及出納事務進捗にその關係帳簿等に不整備の點が尠くなかつたのであります、これ等のことは事業官廳の常として往々輕閑に附せらるる嫌があるのでありますけれども既往の成蹟を徵し又將來の計畫を樹つる上において其の整備適正を圖ることは極めて緊要のことであり特に出納事務に關する文書帳簿の不整備は往々面白からぬ疑惑を招く例も尠からぬことでありますから職員の充實されたこの際に一層緊張した氣分を以て事務の刷新改善を圖られたいのであります
一、官行斫伐及製材事業は木材を安價に生產して需要の範圍を擴め以て林利の增進と需給の圓滑を圖るを要諦と思ひます、而して各位の努力に由つてその生產費は相當低下することを得ましたが只今總督閣下の御訓示の通り一般材界不況の影響は木材の需要を著減し、加之輸入外材の低價は材價を暴落せしめ爲に官營事業は非常な窮境に陷つてゐるのであります、殊に昭和六年度の事業の如何は官營事業の運命を左右する危機に臨んで居るのでありますから各位は一段の工夫を凝し一面經費を節約して極力生產費の低減を圖るやう努力されたいのであります
一、林利の增進を圖ることは林業經營の主眼とする所でありまして從來經營の許す限り造林とに意を注ぎ植伐の均衡を保つことに努め同時に經濟と技術との調和を圖ることに研鑽を重ねて來ましたが元來經濟の不況に直面して一層造林を經濟化する必要を切實に感じますので苗圃及一般造林費の低下を圖ると共に最經濟的な播種造林の汎行と其の成績の向上に努め又年々生ずる三萬町步內外の伐採跡地に對しては天然に放置すること無く稚樹の撫育と必要に應じ補植を併行して更新の完成に努められたいのであります
一、火田の整理は林政上將又その耕作者の生活安定上緊急の事項でありますけれども未だ實施の運に至らないのは遺憾とする所でありますが、昨年から實施中の北鮮地方の農事開設に關する調査試驗の結果等と相俟ちて速かに實施したいと考へて居ります、各位はこの際更に地方の實情を調査すると共に關係官廳と一層緊密なる連絡協調を保ち機宜の措置を採つて現耕作者の移動と新規作付を防遏することに努め將來火田整理の實行に當つて遺憾のないやうに取計はれたいのであります
一、昨年十月は十營林署管內に七十九件の火災を惹起し被害面積二萬六千餘町步損害約十萬圓に達しこれが大部分は火田火入れの延燒に因るのであります山火の豫防々止については各位においても常に焦慮してをらるゝことは充分に承知してゐる所でありますが昨年の水害罹災民又は財界不況に因る窮民中にはこの際國有林に潜入して火田を耕作し或は盜伐を敢行する者が無いとも限らないと思ひます、國有林の保護は保護員の活動に俟つこと勿論でありますが地方民の自覺的活動を促すことが最緊要なことでありますから常時地方民の啓導に意を用ひ殊に保護組合の機能を充分發揮するやう指導訓練に努め以て各種の被害を未然に防ぐことに一段の努力あらむことを切望する次第であります
要之以上陳べました通營林事業は本年は特に非常な窮境に陷つて居りまするし一面國家財政の一助としての國有林經營でありますとして豫定の歲入は是非共之を擧げなければならんのでありますから伐木造林等の事業は勿論保護管理の方面の仕事に在りましても出來得る限り僅少の經費を以て成るべく多くの效果を收むるやう努めねばなりません例へば官行斫伐事業において伐採木の選定及之が伐木造材の方法並外材の代出防止に付最善の考慮を拂ひ集材、運材、流筏及貯材等の作業に當りましては形質及數量の損耗防止に對し萬全の努力を盡すと共に一面各種作業に亘りてこれが連絡統制、檢尺の勵正、人夫の能率增進、工作物及物品に對する經費の節約等に全力を盡し、これに依りて生產品及營林の品上と生產費の減少とを圖り以て本事業の收益增加を期せなければなりません往々販賣事務を司らざる上流地方職員においては自己の伐出する原木の收支が如何になるべきかを考慮せず漫然與へられたる經費を以て與へられたる仕事をなしつゝある者あるが如きは所謂事業實行上甚だ遺憾とする所であります
又造林事業において其の實地に於て天然更新に當るべきか人工で播種すべきか將又兩者を如何に組合すべきかを考察して事業の種類、分量を定め同時に功程經費を量つて見込違ひや脫漏のないやうに計畫を樹て實行に當つては手配を整へ時機を失しないやうに努力されたいのであります、而して造林のやうな永年の投資事業は當初は僅少な經費でも金利が嵩んで伐採時期には莫大な金高となつて結局收支相償はぬ結果を生ずることもありますから元費を省くことに努め同時に枯損等に因る二重の失費を避くるやう專念しなければならない、その他苗圃官營製材事業及保護等の方面におきましても同樣事業を合理化することに努むると共に經費の節約と收入の增加を圖つてこの難關を切り拔け得るやうに一向各位の敢鬪を希望する次第であります

指示事項

一、職員の服務に關する件
二、內地人森林主事の鮮語研究獎勵に關する件
三、豫算經理に關する件
四、火田及その耕作者の調査實行に關する件
五、地元住民の自家用薪炭材處分に關する件
六、斫伐及製材事業實行減に伴ふ剩餘經費に關する件
七、夜夫勞役に關する件
八、零外材伐出防止に關する件
九、木材根帳改正に關する件
十、國有林野の境界及地籍の異動整理に關する件
十一、播種造林の汎行に關する件
十二、落葉松の養苗に關する件
十三、苗圃施設成績に關する件
十四、防火線設置上注意の件

注意事項

一、他官公署との連絡に關する件（山林部主管）
二、官吏死亡賜金給與取扱に關する件（同）
三、恩給請求書類進達に關する件（同）
四、營外用器器面申請に關する件（同）
五、統計報告書類の提出に關する件（同）
六、會計事務の刷新に關する件（同）
七、經理報告の記載方に關する件（同）
八、林產物處分に關する件（同）
九、官營斫伐及製材事業に關する件（同）
十、事業關係報告の期日勵行に關する件（同）
十一、木材販賣に關する件（同）
十二、森林土木に關する件（同）
十三、造林及苗圃に關する件（同）
十四、防火線の設置に關する件（同）
十五、造林關係文書及簿冊の取扱に關する件（同）
十六、試驗事業に關する件（同）
十七、歲入に關する件（會計課主管）
十八、歲出に關する件（同）

學生群の歡迎で テキスト賣切れ

試驗期を狙つた中繼放送の 英語講座大當り

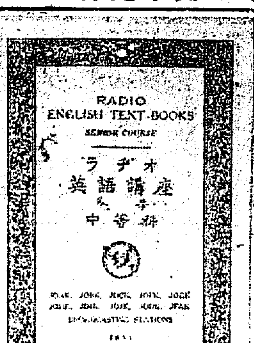

ラヂオが公民教育に力を入れ出してから有益な講座が次々に續いて一般から

好評 を博してゐるが、最近全國放送局がそのエッセンスを集めて中繼放送に重きをおくようになつて以來殊にこの種の講座が歡迎され、目下東京のAKから京城のDKへ毎晩中繼放送をしてゐる英語講座などDKで豫想もしなかつた程の人氣を占め

試驗 前に勉強するためか、府内の中學生が『テキストを賣つて下さい』と京城の放送局に押しかけ忽ち賣り切れとなり、また龍山で東京から取寄せたのが賣り切れるといふ有様である。この冬季英語講座が終ればやはりAKから『最新自然科學講座』と銘うつて

平易 にわれく〵が日常知らねばならぬ大衆科學を三月廿二日から四月十二日まで殆んど連日、その方面の權威たる學者を集めて放送し、DKでもこれを中繼することになつてゐるが、これにもまたテキストの注文が殺到する見込でDKでも今から準備に怠りないがラヂオもいよく〵

講座 時代が現出し二十萬も三十萬もテキストの賣れる社會相に驚いてゐる（寫眞はテキストブックの表紙）

春の出版界 どう動く

單行本か豪華版か

圓本洪水その後

圓本は我が出版界に一大革命をもたらした、大正十五年改造社が、日本文學全集の一石を投じ出版界に驚異の眼をみはらしてからといふもの文學、美術、趣味、衛生あらゆるものが圓本に

姿を 變へなかつたものはない、それがまた悉く成功、昭和二年その絶頂に達し、一圓本で廿萬卅萬といふ驚くべき發行部數を見せたのも少なくなかつた

轉げ込む印税に執筆者は俄に土地を買ひ家を建てるといふ成金振り、出版者は組織を擴大し續々と何々全集のプロパガンダに氣を吐く等、まさに出版界の黄金時代を現出した、所が圓本洪水からさすがに各家庭もつかれ書棚から押入に放り込まれるやうになつて賣行きはハタと止つた、昭和三年最大發行部數の圓本が十萬四年に二、三萬昨今一萬を發行してゐる圓本は上の部であるといはれてゐる、餘りにもスピード時代の夢ではないか

從つて圓本を唯一の資源として手を擴げた出版者の焦燥は一通りでない、いくら焦つた所で

殘本 は倉庫を埋めるばかりだ、出版者の一様に頭を惱ましてゐるのは如何なる出版によつて三、二年の出版界に進出すべきかといふのであるが、當面の問題として山と積まれてゐるストック、返品をはけさせて、運轉資金に加へなければならない、東京一流二流を通じ殆んどの出版者はストックの市場的用しを計畫してゐるが、信用上無闇の事も出來ないので、その方法に腐心してゐる、しかしこゝ一、二ケ月の間に第々一流の出版者から大量の市場投出しを見るらしくそれが動機となつて一波瀾おこるものと見られてゐる、すでに日本橋木石町の至誠堂の如きは去る十日から三十日まで同店既刊の百數十種の書籍に對して各定價の三割から

五割 引き、その上福引券まで進呈して超特價大提供といふのをはじめ各出版社、小賣店その他に大宣傳をやり同業者を驚かしてゐる、更に自三二年の出版界は再び單行本時代に歸るか、或は反動として豪華版に向ふか興味ある問題として見られてゐる

圓本時代は去つた

大阪屋號の話

一時圓本でなければ夜も日も明けぬといふ素晴らしい賣行きを見せてみたがもう圓本時代は去つて單行本であるが殊に京城では從來の一割増をこの二月十日から撤廢したが大阪屋號支配人は語る 一割増撤廢によつての現はまだない樣です唯買つて頂くお客様の氣持のものです最近は圓本時代といつた様な大衆向きなものは去つて單行本で専門、文藝といつた本で雜誌ではキング、主婦之友、講談倶樂部等が出る様です

不義の現場を押へて 食刀で二人を刺殺

血しほを浴びてそのまゝ 平壤署へ自首す

【平壤特電】平壤府外吉平面平川里無職白旺基（三〇）は十七日午後九時ころ自宅へ歸つたところ一間で妻金氏（三□）と同里無職某とが不義の現場を發見し朴に躍りかゝつて大格闘となり、遂に同家の炊事場にあつた食刀をもつて朴の右頸動脈その他全身五ケ所に斬りつけ即死せしめ、さらに金氏の胸を突き刺したほか數ケ所を斬りつけ即死せしめ、同九時四十分血塗れの如くなつて平壤署へ自首して出で係員、急行檢死の上十八日殺人罪として檢事局へ送られた

猪のサツマ汁 總督の馳走

十九日正午齋藤總督は第一食堂において各部長及出入記者團を招待し猪のサツマ汁のご馳走があると

在獄者が減つた

昨年より五百餘名

一月末までの囚徒調べ

鮮内二十六ケ所のいかめしい刑務所には内鮮人を合せ一萬六千五人といふ多數の入獄者がある中には悲哀を抱へ悲しい運命にある者も男五名女十名ある、この多くの入獄者の犯罪の最も多いのは窃盗強盗、詐欺といふ順位でなほ女は殺人死、賭博、窃盗となつてゐる これ等の入獄者の日常の生活費は昨年末など は一人當り（三錢）で十二錢平均であつたが物價下落により今日この頃では一人當八錢程度である何分野菜や味噌その他日用品の大部は自給され補給するので割安に賄ひが出來る譯である。昭和六年一月末現在の全鮮の入監者は最も多いのが西大門の二、〇三二人、大邱一、五〇八人、平壤の一、二七八人京城の一、〇八〇人で最少が清津の四〇七人である而これを前年末に比すれば受刑者において三二九名を減じ刑事被告人二四名増し勞役場留置者一九六名を減じ差引き五〇一名を減じてゐる譯である又全鮮の入獄者の賄費だけは約一ケ月三八、四〇〇圓で一ケ年に四六八〇〇圓となつてゐる

アジアの秘境を探る 自動車大探檢旅行隊

支那部別働隊も組織して 三月十日北平を出發に決定

【ワシントン十七日發電】フランス一流の考古學者地文學者等三十五名より成るアジア大探檢隊は來る三月佛領シリアのベイルートより北平に向けアジア秘境横斷自動車旅行の途につくがこれが後援者たるワシントンのアメリカ地理學協會では支那部別働隊を組織し三月十日北平を出發し支那の北辺を横切り行程三千五百哩を突破し新疆省カシュガルにて本隊に合することに決した旨十七日發表しその指揮者テヤーヂン教授はすでに北平に向け出發したと

野口博士の傳記

出版の運びとなる

十ケ國から飜譯の申込み

【東京電報】日本の生んだ世界的學者故野口英世博士の傳記を編纂するため昨春わざ〳〵來朝して故人の親戚知己知友の人々を訪ね材料を蒐集して歸つたアメリカシンシナチ大學教授エックスタイン博士は最近數千ページに亘る野口博士の詳細なる傳記の編纂を完了し近くニューヨークにおいて出版の段取りとなつたが出版に先立つてすでにアメリカ以外に獨逸その他十ケ國より飜譯出版の申込みがあつたと。エックスタイン博士はシンシナチ大學の生物學教授で野口博士とは別段面識があつた譯ではないが豫て野口博士の學界における驚異すべき業績、人物に興味を感じてゐたところ博士と交友のあつた同大學の日本人教授田代四郎助博士の談話を聞いて野口博士に私淑するやうになり昨春わざ〳〵日本を訪問するに至つたのである

薩摩守の飛降り

やり損ねて遂に死亡

十七日午前?元旦の午前十時廿七分京元線清涼里驛發列車が清涼里驛より約三キロ米の地點に差かゝつた際氏名不詳（卅位推定）の鮮人男が身を躍らせてとびおりを企て前額部その他を強打人事不省に陷つたので直ちに清涼里世一病院に收容手當を施したが同夜七時遂に絶命した東大門署から係員出張取調の結果同人は無賃乘車した爲め車掌に發見するを恐れてとびおりを企てたものらしいと

圖々しい 無錢飲食

取調べ中に又も無錢飲食

無錢飲食で派出所に捕まつたまではよかつたが『これから金策に行つて來ます』と派出所員を欺いてその儘新町遊廓に出かけ女をあげてまた無錢飲食をした男がある——男は府内黄金町三丁目簡易宿泊所に厄介になつてゐる内野杉次郎（三?）といひ同僚三人と十七日午後二時ごろ本町九丁目九州食堂で五圓餘りのみくひをした揚句『金はいまないあとから届ける』と勝手な熱を吹いて店を逃げだしたが本町署新町派出所員土井巡査にみつけられそのまゝ四人は無錢飲食で派出所につれて行かれた。取調べ中内野が『京城には一寸知つた家があるから出してくれ』といふので巡査も信用してだしたところ二時間三時間たつても男はみえずこれは變だと思つて取調べてみると男は金策どころか、そのまゝ派出所からまつしぐらに新町遊廓に出かけ新町十七番地杉原盛幸樓に登樓、娼妓雛香をあげて六圓餘りの無錢飲食の最中であることを發見した。流石の土井巡査もそのづうづうしさに全くあきれて物がいへなかつたといふ。本町署では前記四名を詐欺罪として取調べることとなつた

廿三名を 退校處分

槿花女學生の盟休軟化

去る八日から同盟休校をなし紛糾を續けてゐる槿花女學校では十六日首謀者と目さるゝ者十五名を退校處分に附し強硬態度を見せ學校側の結束與れ十八日朝迄には百五十余名の登校者があつたが當局では十八日附で又々八名を退校處分に附したので漸次登校者を増して行く模樣である

景氣のいゝ就職話

卒業するとすぐに 年俸一萬二千圓

一躍鑛山長として

【東京電報】世間は就職難に惱んでゐる際、これはまた景氣のいゝ就職好運児が出現したこの好運児は三月秋田鑛山専門學校採鑛科を卒業する鹿兒島縣大隅郡高城村の中俣中（二七）君で昨夏實習のため朝鮮に渡り咸鏡北道富寧郡廿川面坪洞金山に入つたとき山の六尺に餘る金鑛を發見しまた過般の冬休みにも鑛脈を發見したが金山主は中俣のこの功績を多とし卒業後一躍鑛山長として年俸一萬二千圓で迎へる事となつたといふのである

兵隊さんに 農業の講習

科學的經營法を 山形聯隊の新試み

【山形電報】山形步兵第卅二聯隊は在營兵士をして演習の余暇に農業の講習を行はせることとなり三月解除けを待つて實施する具體案を作ることになつてゐる講習は大部分農家の子弟なので在營を機會に科學的農業の進歩的經營方法を教へると

國際競技の 冬季競技

明年二月四日から十日間に

【東京電報】第三回オリムピック冬季競技は明年二月四日より十三日に亘る十日間に亘つてアメリカニューヨーク州のレイクプラシッドで擧行される事となりアメリカ側では着々準備を急いで居るが大日本體育協會に報ぜられた所によると大會のプログラムは次の如く決定されたが競技種目はスキー、スケート、アイスホッケー等の外にデモンストレーションとして第一回大會に加へられた大ソリ競走および第二回に採用されたカーリングを共に加へることとなつたので大會の華やかさは今から期待されてゐる

第一日（二月四日）午前の部（スタデイアム）開會式午前九時半
午後の部（スタデイアム）五百米突スピードスケーチング（二組）午後二時十五分
夜間の部（アレナ）カーリング午後二時四十五分

第二日（二月五日）午前の部（スタデイアム）一千五百米突スピードスケーチング（三組）午前九時半 ホッケー午前十時半
午後の部（スタデイアム）一百米突スピードスケーチング豫選午後二時十五分 ホッケー二時四十五分
夜間の部（アレナ）カーリング決勝

第三日（二月六日）午前の部（スタデイアム）五百米スピード、スケーチング決勝午前九時半
午後の部（ミラノ湖）大ソリ競走、午後二時十五分
夜間の部 ホッケー午後八時十五分

第四日（二月七日）午前の部 なし
午後の部（ミラノ湖）大そり競走午後二時十五分
夜間の部（アレナ）ホッケー午後八時十五分

第五日（二月八日）午前の部 二人乘ボップ競走、ヴアンフーベンバーグ山コース午前九時半 男子スクール、フィギュアースケーチング（アレナ）午前九時半
午後の部 男子スクール、ソイギアー、スケーチング（アレナ）午後二時十五分 ホッケー（スタヂイアム）午後二時十五分
夜間部（アレナ）ホッケー（同）午後三時四十五分 男子フリー・フィギュアースケーチング午後八時十五分

第六日（二月九日）午前の部 二人乘ホップ・レース、ヴアンフーベンバーグ山コース午前九時半 女子スクール・フィギュアー・スケーチング（アイス）午前九時三十分
午後の部 女子スクール・フィギュアー・スケーチング（アレナ）午後二時十五分 ホッケー（スタデイアム）午後二時十五分
夜間の部（アレナ）ホッケー（同）午後三時四十五分 女子フリー・フィギュアー・スケーチング午後八時十五分

第七日（二月十日）午前の部（スタデイアム）十八キロスキー競走午前九時三十分 ホッケー午前十時三十分
午後の部（スタデイアム）ホッケー午後二時十五分
夜間の部（アレナ）男女組 フイギュアー・スケーチング午後八時十五分

第八日（二月十一日）午前の部 ボップレース（ヴアンフーベンバーグ山コース）午前九時卅分
午後の部（オリンピックスキーヒル）コンヴアインドスキージャンプ競技午後二時十五分
夜間の部 ホッケー午後八時十五分

第九日（二月十二日）午前の部（ヴアンフーバーバーグ山コース）四人乘ホップレース午前九時三十分
午後の部 スキージャンプ競技（オリンピックスキーヒル）午後二時十五分 ホッケー（スタデイアム）午後二時十五分
夜間の部（アレナ）ホッケー午後八時十五分

第十日（二月十三日）午前の部（スタデイアム）五十キロスキー競技午前八時
午後の部（スタデイアム）閉會式並に賞品授與式午後二時四十五分

海軍機が學校に墜落

搭乘者三名死傷す

講堂と飛行機は燒失

【藤枝十八日發電】十八日朝十時靜岡縣志太郡西益津町藤枝農學校上空に横須賀海軍航空隊の飛行機二機が差掛つた際突然前方の一機が火を發し同校講堂上に墜落し講堂を大破すると共に火は忽ち同講堂に燃え移り講堂を全燒し搭乘の丹野大尉は大火傷を負ふて即死し澤邊大尉、加藤一等兵曹は何れも大火傷を受けて手當中だが瀕死の重傷で生命覺束ない

宮内省の御警衛演習

宮城内宮殿の火災其の他の非常時に處する警衛部の演習（近衞師團並に宮内省の警衛合同演習は十九日午前六時を期して行はれた。命一下宮城に驅け付け夫々所要の配置に就き宮内省方面でも皇宮警察部及消防部員は夫々部署につき一大活動を開始した）

タクシーの御用は

自動車が綺麗な新車揃で時間が正確で安全第一の 京城タクシー 電話本局一〇四〇・二七四四

バスの運轉手車掌募集

京城府では今回府營乘合自動車の運轉手および車掌を左記により募集することになつたが希望者は左記により京城府内務課内務係または職業紹介所事務所へ申込まれたいと

應募心得

一、出願手續 願書及履歷書（本籍は戸籍抄本を要す）寫眞一葉貼付すること

二、受驗資格 運轉手は昭和五年三月末日以前に免許證を得たるもので半年以上實務に從事したるもの 車掌は明治四十五年一月一日以降大正五年十二月末日迄に生れたる女子

三、學歷 普通學校若は小學校卒業の者又はこれと同等以上の學歷ある者

四、願書締切 運轉手は二月末日限、車掌は三月十日限

五、試驗期日 運轉手三月七八日の兩日、車掌は三月十五日

白米 に限る
總督府令檢査で 味の良いのは 生た叔からの
加藤精米所

頭痛にノーシン

婚禮 保存 旅行
文化長持 赤玉フトン袋
蒲團袋
大和屋總本店

農林省御指定發動機
トバタ
名實共に世界一
▼石油僅少、馬力強大
▼製作堅牢、取扱簡單
▼故障絶無、移動便利
マツダ式精米麥機

說明書進呈
合名會社 松田精機械部
京城南大門通二丁目 電話本局二四一〇・二九二八

警報
感冒流行す
日東カゼ藥を服されよ

人蔘風呂をお立て下さい
それには朝鮮總督府專賣局で製造されます浴用蔘精をお用ひになるのが一番でございます。浴用蔘精は濃厚なお湯に入れますと其の儘で人蔘エキスで御入浴の際盃に一二杯をお湯に入れますと共の湯で人蔘風呂が出來ます。泡立つた湯、滑らかな湯ざわり得も云へず愉快です。入浴後もホカ〳〵温く夜もすや〳〵眠れます。是非御試用を 定價一瓶十五回分二圓 お電話下さいお届けいたします。內地發送の代辨もいたします。
朝鮮總督府蔘精元賣捌所 京城本町二丁目 貫生堂 電話本局一三八番 振替京城七六一番
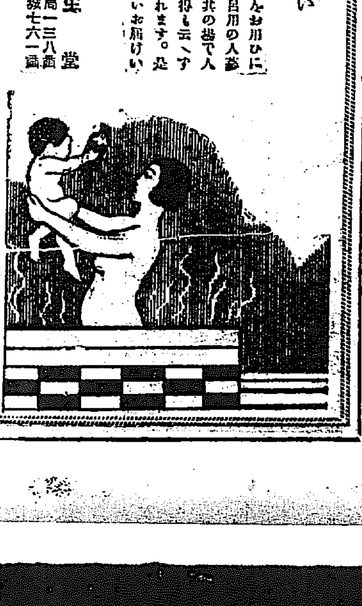

生徒募集 京城美容學校
本科（六ケ年）若干名 速成科（三ケ月）若干名 朝鮮總督府認可
規則書要二錢切手
京城明治町二丁目 校長 田中な（電話本局三七七番）

謹告
永らく休業致しまして誠に相濟みませんでした御陰樣で園內全部修理も調ひ面目一新來る廿日より從前通り營業致しますから倍舊の御引立の程願上げます
北京料理 雅敍園
京城府黄金町一丁目 電話本局二五八二・二八六二番

會席御料理
すき燒 鍋物一切 その他 折詰一式
京城明治町一ノ五九 末廣 電本一三八〇番
向ふ十日間二割引

カスミ網
品質優良 第一
捕鳥用カスミ網各種
雁鴨用カスミ網
囮・モチあり
鷲笛 一個四十錢
京城明治町一丁目交番所前 秋岡商會
電話本局四三九〇番 振替京城二二五六番

不老長壽の素！ 健康の泉!! 美味！ 滋養!! 高級家庭飲料!!!
オミトーゼ 大瓶壹圓 小瓶六十錢
御使用の節は水又は白湯に四倍にのばしてお飲み下さい
オミトーゼは深山幽谷から發見した高山植物の特殊成分のみを永年苦心の結果分離摘出した美味滋養補精強壯強備の天然果汁で一家團欒の高級飲料であり原料果實は古來左記の人々に激賞愛用せられつゝあります
△肺結核に悩む人……△肺結核で早期下痢（腸結核）に悩む人
△男女精力不足の人……△多年の喘息に苦しむ人
△産後美容を望む人……△男女性機の弱い人
△産後病後に疲勞した人……△常に胳膜の起り易い人
△榮養不良の人……△消化不良の人
△延命長壽を求むる人……△身體の强健を願ふ人
△貧血を起して居る人……△生來虛弱な人
△時々氣を失ふ人……△精神倦怠とする人
△頭痛肩痛に苦しむ人……△神經衰弱にかゝつた人
地方特約店御希望の方は御申込次第御用命に應ず
朝鮮咸興府大和町三丁目 オミトーゼ合資會社
電話四五九番 振替京城一九二六三番 電略（オ）又八（ヘ）

青少年の結核病（一）

鈴木病院長 鈴木眞齋

一般呼吸器病（鼻、咽喉、氣管枝、肺、百日咳肺炎、肺、肋膜結核）と申しては範圍が甚だ廣いが私が多年の間研究し來つた呼吸器病中分離して肺、少年性結核症に就いて申上げませう

と申せば一も二もなく不治の病として、死を待つが如く相互に、かくし合つてる樣ですがこれは甚だ間違ひだと思ひます。やれ肥料療法だ食餌療法だサナトリウム、日光療法だとかこれも必要であるが病氣の何れによるものかを知つてこれが根本療法と相併用することが治病上必要であるのです。勿論療法次第では左右せられる病氣であるが必ず早期に適合した治療をすれば決して不治の病ではないのである私は多年研究の結果漸く一新治法を發見しましたこれが實驗上その効果は絶對的であります。さて私のいはゆる青、少年性結核といふ事について、述べる前、先づ一般結核症の病理の概略を知りて以て比較、諒解を容はねばならぬと思ひます

今小動物に特に弱力の弱い結核菌又は少量の結核菌を移殖すれば結核の結核を起してその經過は一年から一年以後において人類に見る樣な病勢を起して來る大動物になるとなほ長い年月を經過して來る所謂強試驗で第一回移殖によつて結核の病狀を起した動物に長い年月の間隔を置いて第二回目の移殖を行ふときは一同移殖の時よりも容易に病勢を起す

この動物實驗の如く病勢の生成は二ツの條件が必要である即ち

一、動物が死なぬ爲めに初感染の時に菌量が僅り多量ならざること

一、第一同感染から充分なる時日が經過することであるから長い經過の間に全身組織の大なる變調が起つて病菌に對して過敏性の狀態になる

一度此狀態になつた以上は第二回の感染により最早重症の全身結核は起さないで第一回感染とは似もつかぬ病症を起すこの際第二回感染は外來感染たりと自家感染たるとは問はない たゞ外來感染の方が起し得るといふに過ぎぬ如何に大量感染でも病勢は起らぬ人類においてもこれと類似の事實が發見するのである即ち文明國においては結核の感染は大部分小兒期に現はれ十年頃までは大凡六〇プロセント以上に達する又特別なる地理的關係から結核のない地方（處女地）の人や未開地の人が文明國へ出て結核と同樣の急性に經過するもので、かく病勢なるものは結核感染の長い年月における一ノ部分的（局處的）現象である

―クレーバー夫人歡迎會

飛行六百時の記錄を持つ英國一流の女流飛行家クレーバー夫人はアメリカ横斷を終へ歸國の途十四日午後横濱入港の龍田丸で日本に立寄つたが女史は百馬力のモス小型機で世界を飛翔する尖端女性で昨年行はれた女流飛行大會に參加しロンドン、印度間無着陸に見事成功した人である。女史のために十五日正午から長岡外史、鍋島侯爵夫人其の他名士が乘り飛行會館において歡迎會を催した。寫眞左から早川雪洲夫人、長岡外史氏、鍋島侯爵夫人（その後）早川雪洲、クレーバー夫人（日本服）北村兼子、夕夫人の後は英國代理大使夫妻

入學期を控へて（下）

京城師範學校長 渡邊信治

次に父兄の方に一言致します。普通のお子さんはまだ年若き可憐の身を以て重大な試練を感ずる入學試驗に臨むのであります。試驗に子供の心事を察しますと何とも同情に堪へません。

しかし何といつても免れ難き難關でありますから常に子供さんを慰ろに慰め、或は和かに勵まし、とにかく入學試驗の試練期に勇敢に送り出されんことを希望致します。

それに付て父兄の方に御願ひ申したいことは

一、子供の身體の保養に注意すること

試驗準備の最も憂ふべき弊害は子供の身體の疲勞上にありますから時間を惜んで學問を勉強させることとは勿論よいことがありますが、時々適度の運動を奬勵して頂きたいと思ひます。なほ食事にしましてもよく注意下さいまして成るべく滋養のある食物を適當にお與へ下さるやうに御願ひ致します。なほまた睡眠時間を充分にとらせるやうに御注意願ひます。充分なる睡眠は實に頭の働きを敏活にならしむるものであります。故に睡眠については充分に御注意あらんことを希望いたします。殊にいよいよ試驗前になつたならば充分に身心の休養をさせ、睡眠も充分にして勇氣つけることが何より大切です。

二、子供の感情を昂奮させないやうに

子供は小さき心ながらも、この試驗に對しては想像以上に責任を感じてゐるのでありますから親が餘り子供に對して、子供の感情を昂奮させるやうな言動のないやうに致したいと思ひます。始終親切的の態度をもつて親切に元氣を鼓舞することが必要であります。

然るに父兄の方でその反對の方法を誤り一々『そんなことで試驗が通るか』或は『そんなことが出來ないでは落第だぞ』など、叱り飛ばして子供の自尊心を傷つけるやうなことは教育上宜しくありません。教育上斯の如き言動は深く戒めなければなりません。なるべく和らかな態度を以て子供の元氣を勵まし、常に子供の元氣を保護奬勵せられんことを希望いたします。

◇―◇

最後に一言申したいことは萬一試驗に失敗したからといふてこれを叱つたり、これを侮つたりして自暴自棄に陷らしめることは教育上面白くありません。たとへ一年遲れ二年遲れたとて長い人生から考ふれば大したことではありませぬ。更に來るべき將來に向つて捲土重來の勢ひを以て奮鬪するやう元氣付けるとが必要であります。人間は身體が健全であり、且精神が旺盛であるならば、將來の大成は期してまつべきものがあります。決して失望をさせてはなりません。この點については特によく注意せられんことを希望致します。どうぞお子樣方を慰さめ勵まし、見事に試驗の難關を突破し勝利を得給らんことを希望致します

【十三日京城放送局における講演速記】（終り）

新學期と文房具屋さん

その眼のつけ所は―

新學期を控へて各文房具店ではそれぞれその仕度にいそがしい、市中の一般文房具店は

不景氣 のせいもあるがともかく益々賣れ行き不振の傾向にある、そのもつとも大きい原因の一つは學校内の賣店や學校附近の文具店で取扱ふその學校の指定商品の多くなつたこと、今一つは百貨店その他の一流門大商店の商品、組織の充實にあると思はれる、そして前者は雜記帳、鉛筆、クレオン、筆、墨紙といつた一般的文具や消耗的文具が多く、後者はカバン、萬年筆シャープ、ノートその他いはゆる高級文具や特殊文具が多く賣れてゐる、しかもまたこれらの商店はそれぞれに主力を盡くしてゐる、そして一般市中の賣れ行き不振をかこつてゐる

文具店 では、多くこのいづれにもつかずたゞ賣りみせりばかりであくせくしてゐるにすぎない、で新學期に向つてこの眼をはつきりしてかゝることが先づ第一に必要なことである、いつの世にも目標なしで進んでうまく行くはずがない、これは百貨店の話であるが、ある百貨店の昨年の統計によると、ランドセルだけの賣上金額は全文房具賣上の約四割に當り、時期になるとおほい時には一日平均四五千圓の賣上げがあるといふのであるそれだからして毎年各百貨店とも ランドセルを中心に激しい販賣戰が行はれるのであるその次ぎは帽子に洋服であるが洋服は文房具店で取扱へないとしても、帽子などに手を出しても決して損はないと思はれる

その他 紙ばさみ、筆入、袋、辨當袋、組合せ文具などかなりまで賣れる、こんなところに一般商店が眼をつけこれに全力を盡くすことは一つの行き方であると思はれる、といつて百貨店や專門大商店と同樣に大きく出來れば結構であるが、その種類も豐富に同じやうな商品を置くことは疑問である、ここでその爲めには値段で行くかある種類を限定してそれに主力を盡くすか、それとも自店製品にその特長をつけるか、いづれにしても目標を異にして進むことである、三月に入つたら賣れ初めると今から充分用意と準備とをなして來るべき秋に全力を盡くすことである

映畫と演藝

子供達にはこんな映畫を

文部省と東京市が優良映畫會を催す

昨今教育關係者が擧つて活動寫眞に對して顧る注意するやうになり種々の會合が各所で催されてゐるやうであるが、今度文部省社會教育局、東京市教育局、日本聯合婦人會、女子青年會、社會教育局が共同主催で、來る廿一日日本青年館で第一回の優良映畫の會を開くとになつた。この企ての趣意は從來の映畫が大人向きのものが多く小學兒童に對しては惡影響をもたらすものが多いので教育者およびそのお母さん方に子供達にはどんな映畫がよいかを知らしめるにあるといふことで全市の小學校から何名かづゝ先生方、および生徒のお母さんを招待することになつてゐるが、今後はこの種の會合を東京市内各區劃に全國的に亘つて開催し、當局と家庭との共力一致を以て大いによき教育映畫の發達を

眼の健康

最大の敵は過勞睡眠不足

―飲酒、喫煙の攝生 蟄居するも害に

眼の健康の爲めには眼力を過度に使用しないことが大事であります、眼をひどく使用する仕事を續けてゐると自然疲れてしまひます、が、そしたら眼を使用しない仕事に轉換するがよいのです、活動寫眞は最も目を疲勞させます、暗い處で明るい一點だけを注視するから疲れるのは當然です。採光は過不足なくしないと眼が疲れます電車や汽車或は自動車の中で讀書するのも害があります。それは絶えず動搖するために注視點が絶えず動搖するからによります。精神の過勞や夜更しも眼の爲によろしくありません。眼を使ふ仕事を夜分するのは當然疲勞が甚だしいのです。一般攝生を守らねば眼を害します。飲酒や喫煙の節制、特に精力の濫費を避ける事、肉體上の過勞を避けるなら、眼の健康上効果があります。疲勞を感じた時は眼を休めるがよろしいのであります。蟄居する事も害があります。適度の戸外運動は最もよい事ですいよいよ眼を弱くします。屈折異常の適當な矯正を行ふこと近視や遠視或は亂視においてはその矯正が必要です。老眼は調節作用の衰退によつて起るもので、これは適當な眼鏡を使用すべきです。概して睡眠不足は最も眼を害しますことに不適當な眼鏡を使用すると、れが充分であれば病氣がない限り必ず明かな眼を保持し得る譯です（小川劍三郎博士談）

「ビル感」流行 マスクの作り方

ガーゼは六枚 以上重ねる事

感冒が大流行を極めてをりますが今年の感冒は都會に生活してゐる人が罹りやすく、殊に大きなビルデイングで仕事してゐるひとに多いといふので『ビル感』とまで呼ばれてゐる位であります。元來感冒は一種の傳染病菌によつて傳染されるものでありますから、それを防がねばいけません。そこでマスクを使用することが行はれてをります。感冒に限らず呼吸によつて傳染する病氣はマスクをかける事によつて大體豫防されるのであります。感冒が傳染するのは患者の咳と共に飛散する微菌にしろ肺結核のそれにしろ咳と共に大體百二十五センチ、即ち四尺一寸位は飛ぶものであります。普通の呼吸では七十五センチ、丁度二尺五寸位の距離まで飛散するものであります。それで感冒の患者と對談する時には四尺一寸以内では傳染率が多いと見なければなりません患者はこの點はよく考慮して人ごみのなかなどでは特に人に迷惑をおよぼさぬやう咳の出る時にはハンカチか何かで口を覆ふべきであります。マスクをかけるには衛生的の充分なガーゼを六枚重ねてかけるやうにしなければいけません咳の勢ひで飛散した微菌は四枚重ねたガーゼでも侵入しますから、なほ念の爲め六枚ガーゼを重ねておく必要があります（日本赤十字社談）

老人と下劑

老人になると誰でも小便近くなつて夜中寒いところを度々便所におきるのがつらいといつてこぼしますが、これは自然の生理的變化で、ぼうこうが縮小し、ゆるんでゐるためですから飲食物に注意して分量を少く攝取し、殊に夜分は絶對に飲食しないやうにするより方法がありません、これに反して大便の方は老人は腸のはたらきがにぶつてゐますから通じが遠くなつて一日おき二日おきになつたりあるひは數日通じのない人がよくあります、この場合に下劑を度々用ひると下劑をかけなければ通じがないといふ惡い習慣を殘すとがありますし、また下劑が强過ぎてはげしい下痢を起し、そのために身體が急に衰弱することがありますから、下劑を用ひる場合には必ず醫師と相談の上でなければなりません

毛織や絹物の洗濯法

石鹸は少量で

◇…毛織物を洗濯するには、洗濯液の溫度を適當にしなければ失敗します。即ち手加減して見て微溫湯、丁度攝氏の三十八度位が良いのであります。石鹸はみだりに澤山使用してはいけません。濃くない程度で洗ふとです。なほ石鹸を固形のまゝ塗りつけるのも禁物であります。必ず溶かしたものを用ひなければなりません。

◇…もみ洗ひや絞り洗ひ、或ひはひねつたりすることもまた禁物であります。石鹸の用法を誤ると纖維が縮着して布が厚ぼつたくなり毛の性質を失ふことになります

◇…絹物を洗濯するにはなるべく手早く洗ふとです。そして石鹸液はなるべく薄くして洗はねばなりません。なほねぢり絞りも禁物です

◇…絹物を洗濯したゝめに光澤を失ひ、毛ばりを惡く、また絹特有の鳴りを失ひます。大體右の方法ですれば失敗がありません。不二絹は先づ浸し液に浸して後洗はないと光澤を失ひます。すなはち水三升に白砂糖小匙三杯入れた液に浸してから絹の洗ひ方を用ひます。

◇…仕上げとして絹布にはデキストリン茶匙三杯または布海苔五匁毛織にはデキストリン茶匙三杯またはゼラチン三匙を何れも約一升の水に煮とかしたものを用ひます。なほグリセリン六七滴を糊の中に混ぜると柔みもつき、椰子油ヒマシ油、オリーブ油等を五六滴糊に加へると光澤が出ます。

燒林檎

◇材料―林檎二個、砂糖十匁バタ二匁

◇拵へ方―林檎をよく洗ひ、シンを拔き取り前に砂糖とバタを良く混ぜてリンゴの穴にこれを入れ、天火の下段に凡そ二十分位燒きやはらかになつた時器から取り出して食べます

將棋新手合（六）

於東京市日本橋區蠣殼町二ノ十三 將棋大將棋所

香角交 △六段 小泉兼吉（東京）
香落番 ▲三段 加藤富久（東京）

（圖は九五歩迄の局面）

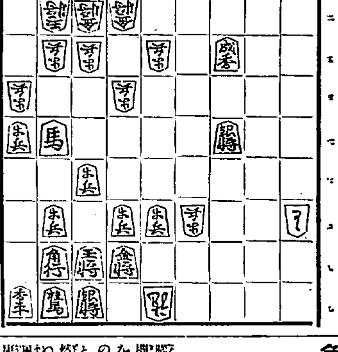

參考手順 ▲加藤氏 金銀步步步
△四八步成 ▲九四步 △九二步 ▲九三銀 △同 桂 ▲同步成
△同 步 ▲九二步 △同 香 ▲九四步 △同 步 ▲九三步
△同 香 ▲九五步 △同 步 ▲六六角（以下次號）

（滿呂木七段評）（上手）九二眼と打ち込むのは、自玉が安全であるからの手段で一得すべ四八步成とやつたのである（下手）九一角を取ると早く破れるので、已むを得ず...香進上せ方である（下手）六六角上りは、自玉の憂を除くするのと、敵王に詰めをかける嚴しい手である

帝キネの新幹部

帝キネでは十一日紀元の佳節をトして現代劇部幹部牧英勝水原玲子、時代劇部幹部結城重三郎小松綠子の四名を拔擢、打揃つて幹部に昇進せしめた

◇牧英勝―は昨夏『心饒れる女』をスタートとして『赤い白鳥』『春遠からず』『女給』等逃節的に主演目下『愛吉物語』に於いて森靜子の相手役として活躍してゐる

◇結城重三郎―は昨春第一回主演『我武者羅甚内』『一番槍』以來『白鷺首』『ごろつき船』最近は『阪本龍馬京洛篇』に出演中

◇水原玲子―昨秋『花籠』自らの推擧に依つて入社『女給』と『…君遠からず』の二作で斷然光鋭を放つた尊俗のスターで目下『都會病患者』に主演

◇小松綠子―阪妻プロ時代妖婦役として腕達者の聞え高く『千つ谷怪談』その他で認められ昨年入社

合理化の時代

日活の夜間料廢止

深刻な不景氣が齎した一現象として映畫界にも產業の合理化が喧ばれ、各社共大なり小なり事業の合理化を斷し經費の節約に努めつゝある事實は想像以上であるが、先に株主配當を減縮し、又社員の減俸を斷行して内容の充實を計る所あつた日活ではこの程更に池永所長を筆頭に推薦すると同時に社の機構に斬新せしめ幾多合理化の餘地ある撮影所方面の一大整理の決行に當らしめると喧されてゐるが、かねて人情所長として聞こゆる池永所長はこの際出來得る限り人事の異動はこれを避け、極力製作費用の合理化を以て近時の不況時代を突破すると同時に日活百年の計を樹つる機構で先づこれが前提として夜間料はこれを廢止し、そのかはりとして夜食を給する事としたが、これに從つて年額約五萬圓は浮ぶといふが、いづれにしても合理化！合理化への時代において名所長池永浩久氏を持つ日活の合理化ぶりは蓋し注目に値ひするものである

新時代に生きる（大正館上映）

リンゴカステラ 京城 大正館 名物 中田堂

喜樂館（十九日から）▲『新東京行進曲』八卷河川社司主演▲『大剛陣』八卷溝口京士子、昨子主演▲『怪盜彼女王』第十篇澤田清主演

JODK 十九日（木曜日）

午前一〇時三〇分 氣象概況、各地天氣豫報
同一〇時四五分 料理獻立『蒸の吉備浸し』『饂飩伽休講』日用品値段
正午 時報、ニュース、
午後〇時二〇分 謠曲 猩々上 原豊水
同一時〇分 伽倻琴竝唱 一、短歌 二、愛の歌 三、沈清歌 四、水宮歌 吳太石
同二時一五分 趣味講座 信仰と迷信（二） 渡邊振綱宗
同三時四五分 ニュース、官廳公示事項
同五時四〇分 ラヂオ體操、驛案内、紹介事項、今晩のプログラム發表
同六時〇分 朝鮮童話 伊東しげる
同六時三〇分 英語講座（大阪） 中學科第二講の五 河遊滴劉
同七時〇分 ニュース、官廳公示事項、翌日のプログラム發表
同七時二五分 講演 最近の世相 濱生永助
同八時〇分 俗曲（東京） 淸元梅吉 花柳梅叙 松本重吉
同八時四〇分 マンドリン合奏（東京） 一、げに美はしきドリーナよ、イタリー民謠 二、小夜曲ビリ作曲 三、アンダルース、ラココム作曲 四、ガヴォット舞曲、グルック作曲 五、ルイ十三世のガヴォット舞曲、バッチ作曲 六、ルイ十四世のメヌエット舞曲、メッツアカポ作曲 ライトブルーマンドリンクラブ 指揮 岸本武夫
同九時〇分 ラヂオドラマ（東京）岡鬼太郎作 深與三玉の襲 切られ與三郎 喜多村綠郎 蝙蝠のおとみ 河合武雄 他に市蔵及おつよ等 放送指揮 久保田萬太郎
同九時三〇分 氣象概況、各地天氣概況、時報
同九時四五分 流行唄及び映畫小唄 一、白の歌 二、閉路の歌 三、リルリヤの歌 四、放浪の歌 五、二八青春歌 六、三人の友 七、搖籃歌 八、落花流水 九、孤女歌 一〇、アリラン唄外 唄 金錦仙 大琴 金材根 揚琴 金相淳

18日 公設市場 小賣値段

▲糯等白米十五キロ一、九九〇▲一等白米同一、八〇〇▲陸白米同二、六二〇▲穀數ノ子三〇〇瓦一六〇▲明太子同一六〇▲同大同一四〇▲鰯イワシ十尾一二〇▲身欠ニシン三〇〇瓦一七〇▲イワシ圍千同二一〇▲干カレイ同一七〇

一生安心なる＝治療士養成（專賣特許第七二五一二號）

酸素透熱新療法

醫學的＝無藥治療 無試驗で公認開業

自身及家族

東京理學療法研究所 東京神田區表神保町二五 所長ドクトルメヂチーネ佐々木

▼灸治療器製造卸專門 特約店募集 平林全治堂

と自分ながら見惚れる黒髪に染まつた時の悦びを御想像下さい。「君が代」は如何な白毛赤毛もスグ染まり、毛質を傷めずくせもちぢれ毛も直り、その自然の黒さは染めたとは思へない。使用は至極簡易で頭洗ひせず、すぐ染まり永くはげず、襟や肌が汚れない點―筆舌提されて全國各階級の御婦人間で大評判の「君が代」です。

四十歳前後から

罹り易い動脈硬化と

危ない！丸木橋を渡りつゝある

中風患者

一歩を誤ると暗い淵へ落ちる

リーブ療法 兵庫縣明石市中町 加古忠兵衛

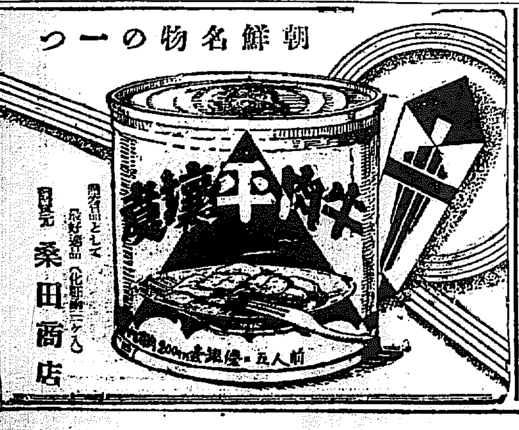

朝鮮名物の一つ

贈答品として最好適品 發賣元 桑田商店

耳鼻咽喉科診察 京城府黃金町 醫學博士 阪井清

シャリング工場 解板 新古鐵 ウエス 肥料 原料 鐵船 寸法 鐵屑 麻袋 各製 銅 切 類 油 種

安價なる包裝を御利用下さい 鑛石入麻袋 セメント袋 加工改造

當所岩治商店 支店元山府壽町一八

運動に榮養まづ萬點の生活だが蛔虫はわくからマクニンは必ず服め

大阪道修町二 株式會社塩野義商店

香料 製菓飲料水用 化粧品製造用

香水原液 染料 着色料

東華洋行 京城府花園町九七

初生雛 御申込下さい 販賣します

萬畜孵化場

無効返金藥

りんこしけ 病 別府淋藥

別府溫泉で名高い岩里家の家傳秘藥

京城本町四丁目一〇〇 マルミヤ南海堂

金解禁後の…… 強烈な物價低落（上）
内鮮共約二割八分

鮮銀調査 朝鮮の物價は昭和二年から三年を經て四年の夏迄概して保合狀態を續けてゐたが、金解禁直前即ち四年の秋頃から低落下向運動を始め、五年一杯下落の途を辿り鮮銀調査（大正三年基準）の物價指數は次の如き低位に顧落した

昭和四年六月　一八七、五
昭和四年十二月　一七九、六
昭和五年十二月　一三五、一

試みに昭和四年六月と五年十二月とを比較すれば五十二點二分即ち一ヶ年半の間に約二割八分の低落となつた。由來朝鮮の物價の動きは凡て内地物價變動の影響と見るべきものであるか、内地の物價も朝鮮と同じく昭和二年から四年上半期迄は概して保合狀態を續けたが四年七月現内閣の金解禁聲明に因り各商品一齊に急速度の低落を始め日銀調査（大正三年基準）の物價指數は左の通り下つて行つた

昭和四年六月　一七九、五
昭和四年十二月　一六二、三
昭和五年六月　一二七、三

即ち四年六月より五年十二月迄一ヶ年半の間に實に四十八點二分約二割七分九厘の低落で朝鮮の二割八分と全く同一の歩調である

品目	昭和四年六月	同十二月	五年十二月	下落率
穀物	[illegible]	[illegible]	[illegible]	[illegible]
食料品及嗜好品	[illegible]	[illegible]	[illegible]	[illegible]
被服地	[illegible]	[illegible]	[illegible]	[illegible]
被服地原料	[illegible]	[illegible]	[illegible]	[illegible]
燃料	[illegible]	[illegible]	[illegible]	[illegible]
建築用材料	[illegible]	[illegible]	[illegible]	[illegible]
肥料	[illegible]	[illegible]	[illegible]	[illegible]

右は最近内鮮物價低落の概況であるが、今内地物價の變動に就き顧察すれば、その低落は世界戰後の大正九年を第一回とし、これに次ぐ大正十四年を第二回とし、今回は實に第三回目の低落であるが、その低落において大正十四五年の二割強より遙かに強烈である。併し乍ら同時代的な意義を持つ點では或は未曾有の事象と云ひ得る。今此の低落を商品種別に觀れば左の通りである。即ち各類一齊に崩落、所謂商品市場總崩れの現象を呈してゐるが、就中穀物、肥料、被服地原料が最も甚だしく、各四割を突破し、殆んど半値に近い。此が崩落した形勢である。これに次いでは被服他の三割四分強、建築材料の三割弱で食料及嗜好品の二割強、燃料の一割八分強と言つた狀態である。穀物の崩落は勿論五年度の大豐作に依るが、被服地原料の四割八厘は綿糸棉花の下落もさる事ながら、何といつても生糸の五割六割二分強が最も大きな原因を作つてゐる。被服地原料にせよ、被服地にせよ、低落率の最も激しきものは殆んど全部が國際商品で、非國際商品には之といふ目星しい低落の跡を見ることが出來ない。燃料食料品に至つては一般低落歩調と掛け離れ過ぎてゐる位である。併し公定等の商品は重用商品と異り、公安相場が立たないので、同業組合がその建値を故意に變更させない關引もある樣に認められるから、實際の取引相場は恐らく之以下に落ちて居ると思はれる。假りにこの實際相場が建値より二割も狂つて居ると見るならば、昭和五年十二月指數は一二七、三と現れて居るが、實は戰前の一〇〇に大體復歸したと云へる譯である

預金利下は 支障が多い
預金引出を招く事が 銀行側には最も苦痛

内地の地方銀行が預金々利が高率な反面、低利資金の融通や、その他の事情によつて貸出金利との開きが漸次縮少されいるある對策として、岡山・新潟縣下の銀行が遂に預金々利の引下げを斷行することになり、今後地方的にこの種の傾向を擴大して行くのではあるまいかと見られてゐるが、一方鮮内においては預金々利の引下げは頗る困難の模樣で、左の如き

一、各方面とも等しく不況の打撃を蒙つてゐる今日、銀行だけが預金者に脅威を轉化さす樣な引下げは不合理であること

二、金利を引下げると、鮮内銀行の資金捻出の便宜に窮み、内地からコストの高い資金を取り入れる結果になり採算を不利に導くこと

三、内地銀行の預金が豐富なのに比し、預金の少い鮮内銀行は、利下げによつて預金が引出されることは頗る苦痛であること、

朝鮮運輸計算の 解散は不得策
中立業者の考慮を望む 鐵道當局の意嚮

解散論が優勢を示してゐる朝鮮運輸計算會社問題に就き鐵道當局は語る

現下の情勢では解散派が存續派よりも優勢であるといふから廿日の株主總會に於て結局解散論が勝ちを占めるであらうが、これは丸ツ丸ボシ兩系統外の業者としては餘程考へねばならぬことはなからうか。丸ツの鮮内計算部に對抗して丸ボシ側で計算機關を設けるのはいふまでもなく、從つて系統外の業者はいづれかの系統計算機關に據らねばならぬ。或ひは兩系統機關を信頼できぬ場合には聯合會を再び組織せねばならなくなら う。斯うなると、運輸計算が從來系統を超越して公正なる計算機關としての機能を發揮し全業者より絶對的信頼を受けてゐたのに、わざ〳〵同社を解散せしめたことを悔ゐるやうなことになりはせぬであらうか。また中立業者としての地盤を失ふことになるものである。なは現在は合同派、非合同派と分れて猛烈なる競爭を續けてゐるがいづれ大同團結の機が到來するものと思ふ。その時になつて運輸計算の解散が兩者間に深い溝となつて、大同團結の障害となる虞れがある。斯く通觀すれば同會社の解散は業界を一層混亂せしめるものとして、全業者に中立業者の善處を望むのである

電氣化學 工業調査
鮮内で有望視されるもの

遞信局では最近將來朝鮮において企業の可能性ありとみられる電氣化學工業の調査を開始したがその内、有望なりとされてゐるのは左の五工業である

◇アルミニユーム工業　最近我國のアルミニユームの一ヶ年間の需要は約一萬噸である、而してこの一萬噸のアルミニユームを生産するについての電力の需要は五萬キロである、朝鮮においては平壤附近、全南の海南附近にアルミニユーム原料があり、又一方咸南一帶にかけては豐富なる水力發電地帶があるので、この工業を起さうと思へば充分可能性がある

◇窒素肥料工業　目下事業を續けてゐる朝鮮窒素が全能力を發揮することになれば、一ヶ年四十五萬噸の硫安を生産するので我國の需要狀況から觀て當分割口がなく有望ではあるが、當分利益があるまい

◇鰯油硬化工業　現在一萬二千噸の需要がある、而してこれが生産に要する電力は四千キロ、内外であるが、鰯油は朝鮮の特産物で一ヶ年三萬噸からの生産があるので、最も有望である

◇火藥製造工業　工業としてみれば將來有望であるが之が經濟的見地からみれば採算がとれぬ、併し國庫補助でも交付することになれば朝鮮内でこの工業を起した方が有利だとされて居る

◇石炭の液化工業　この計畫は目下朝鮮窒素の野口社長が着々準備を進めて居ると云はれて居るが、年産約二萬噸の重油を得るとすれば之に要する電力は一萬キロ内外である、殊に野口氏の工業地帶たる咸南には水力地帶豐富であるから將來有望である

總督に報告
仁川側委員

【仁川電話】十七日夕陽仁した仁取合併移轉反對の上京委員佐藤道平、杉野榮八、金允福の三氏は齋藤總督、松村殖産局長、今村内務局長、渡邊知事その他に上京中の陳情模樣を報告すべく十八日午後零時四十一分發列車で上城した

慶南穀物檢査激減

慶南穀物檢査所に於ける一月中の檢査總數は四十四萬七千三百七十六叺にして内譯は玄米十九萬八百五十六叺白米二十五萬六千四百八十四叺大豆三千六叺にて昨年同期に比すると玄米に於て五萬三千九百二十一叺を減じ白米は十二萬六千五百四叺の激減を示したのが原因は米價安に依る出廻りもあるが一面に檢査程度の強化と大體不良の爲乾燥不充分に起因するものである

慶南人檢查增加

慶南穀物檢査所に於ける叺生産檢査數は慶南七萬八千二百四枚で總數五十二萬七千八百八十二枚總料二十四枚にして前月に比し二十二萬七千二百二十一枚の減少であつた

東京小賣物價
一年四ヶ月 振りに騰貴

【東京電話】日銀調査一月中東京小賣百種の物價總平均指數は一三九、九〇にして前月に比し〇、六四方騰貴した右は一年四ヶ月振りの騰貴にして主として季節關係より燃料等が一分六分騰勢せるのと食料品が七厘方の騰貴せるに因るものである

この節季に破綻を暴露するものと相當これあるやに懸念され、現に特殊品の一部および貿易商の大手筋にもこの險惡を傳へられた向もあつたがいよ〳〵年末決濟は案外平穩に行はれ危惧された破綻者も特に目立つほどのものもなく、支那財界は概して平調に推移して居る邦覺月支金融者をはじめ一般商店がかねて深い警戒をして來た結果と見られてゐる

農改低資 回收良好
二月中には全部回收か

農事改良低資の回收については殷村不況折柄る注目されてゐたが事實はそれに反して回收成績は良好で、客年末期間のものでさへ二月中には全部回收見込で目下それ〴〵督勵に努めてゐるが、農村當局の豫想外に好成績であるのは、

移出鮮米の 出廻り引續き活況
二月迄は各港とも滿船の見込みで前例を破る

米價や天候關係により今まで移出不振であつた鮮米の出廻りは、米價の好轉、内地商人の買付増加のため最近頗る活況を呈し、鐵道の米穀輸送の如き二月に入つてから平均四千トンに達し出廻り最盛期を現出してゐる有樣であるが、今後も引續きこの盛況は續くものとみられてゐる、一方各移出港の積取狀況は、輕年郡山港は、一、二月積りで何れも二月迄には移出し盡される豫定であり、また仁川、木浦、群山の諸港には二月まで各汽船大阪に積まれる船腹となつてゐるが、内地からの約定物の積取りで何れも滿船し得る見込みである

遠洋の活況で 傭船料が暴騰
目先き一段の高出現か

滿洲の小麥積取りの盛況を非常に取引約定が成立見込なので近海運賃市場は一際に硬化し、殊に最近滿洲の傾向にあつた鮮米積取傭船料（三千噸級）も俄然跳上り十八日の標準傭船料は遂に二圓十錢見當となつた、これを前年に比較すると約三、四十錢方の暴騰である。が船主は三、四十錢方の高値を唱へ、それ以下では容易に商談に應じ相にない強硬振りで、目先き一段の高値出現を豫想されてゐる理由は次の通り

一、滿洲產小麥が稀有の豐作である方支那商人が銀塊安による物價先高見込みから旺んに買付けると同時に滿洲の對外爲替相場の低落歩調に衝れて產地商人が賣惜みつてゐること

二、本年は支那揚げ外米が例年より遲れたが、今後は反動的增加を期待されてゐること

三、從つて滿洲、印度、航路における大型船腹の需要が少くとも今後三ヶ月は絶えないこと

四、銀塊安に刺戟されて滿洲特產物の需要が最近著しく喚起されて來たこと

鮮銀券 大收縮
百六十萬を減少

鮮銀券の發行高は二月に入つてから漸増し、事正前十四月は八千三百七十萬三千圓を示し、二月中の最高額に膨張したが十六日は事正手高額に殘存によるもの、銀況鳥の減少に轉じたが十七日は百六十四萬五千圓を激減し八千二十四萬五千圓の大收縮を示した

奉天財界平穩
警戒の結果

【奉天電報】銀安による異常な打撃を受けてゐる一般支那商場には、

海外經濟電報

倫敦銀塊	十二片八分一	[illegible]
米	三十五錢高	[illegible]
印度	十錢高	[illegible]
スチール株	一四六弗四分三	[illegible]
アナゴンダ株	三六弗八分五	[illegible]
日米爲替	四九弗一六分七	[illegible]
英米爲替	四弗八五仙四分三	[illegible]
紐育綿花	一二、六一仙	[illegible]

東京コール（十八日）　無條件　七厘五毛より　翌日物　七厘より　普通　八厘より　一錢一厘

日銀帳尻（十七日）

發行高	一、一二〇、〇〇〇	[illegible]
正貨準備	[illegible]	[illegible]
在外正貨	[illegible]	[illegible]
貸出高	[illegible]	[illegible]

鮮銀帳尻（十七日）

發行高	[illegible]	[illegible]
正貨準備	[illegible]	[illegible]
保證準備	[illegible]	[illegible]

鮮銀對外爲替建値（十八日）　英　二志〇片八分三　米　四十九弗八分三　支　當止につき休み

▲手形交換高（十七日）　枚數　二、八〇〇枚　金額　一、二八七、二〇〇

穗落

朝鮮證券に貯銀が新築されては、本町の繁榮上大變だと、本町有志が四、五十名が五十萬圓を投じて同所を買ひにかゝつたが▲貯銀の口が先に交渉濟みで駄目、何故早く買取を目論まなかつたか▲貯銀が買つたから急に欲しくなつたとの噂だが何によらず商賣は先手を打つことが肝要▲内地の銀行は農村の不況で手不如意、鮮で兩ひたら盛みが出相な有様だが▲鮮内の銀行は未だ〳〵の話に健康體、▲更に利下げの必要もなさ相だが、必要がないのでなく引下げられない窮屈にあるのだ▲京、仁合併問題も太田道路輕鐵問題に關係があるとか▲マサカ！併し訳の分らん所が社會の實相お前國は示唆

株式
綿糸高好感 高寄る
引利喰に反落

前場 今朝は棉花の強含みから綿糸高を好感し、反彈的鐘紡株を中心に買物が出て、一時は東新百十四圓八十錢迄上せたが、アト利喰に押されて前日の終値に比し東新二十錢高であつた

後場 前場寄附引安の呆け氣味の機先、後場は引續き綿糸の沸騰から阪地の紡績株を中心に強含んで來たので東新百十四圓三十錢、京取十二圓五十錢の寄付より、氣配いぢらしく硬化して二二三錢迄東新四圓五十錢方鐘新六十六錢かたの前日より七十錢方の反騰相場であつた

消極的買氣分

今朝は銀塊安及び棉花強含み乍ら紡績株式軟弱の大引であり、生系も小難も成行きを示して來たが、綿糸は印度關税引上、ランカシヤ紡績工場罷業等で悲觀されて過ぎたる嫌ひあり、而も買取引は引續き可成り强い狀態にあるを以て之が訂正の反動相場を示現して來たので、師紡株を中心に强含み商情を呈してゐた。然し乍ら現在の財界資情は無論東亞諸商品は底をつけて入れた直りかけたといへ周圍はマダ活付いて來ない。而して財界根本的立直りは容易でないといふ觀察が支配的であるから、買氣は出ても一氣に買進み兼ねるのは當然で、而も一氣に買進み難しない丈けに上げ悲観を維持し得てゐる、失れ故買の鈍い割に伸び得ぬと同時に弱氣にしても上げ足のチリ〴〵にだけに突込む餘地が少ない。

京證更に買乘す

今朝は綿糸高を好感して阪地が氣配り強狀を示して來たので、當所も寄より採調を見せたが利喰物を出ると仕手の口送りに商內も寂れ勝ちで寄附引安の呆け商狀に推移して了つた。即ち東新一本の商內にては總の更に買乘せと松山のパイカイが目立つた位で出來高も四百二十枚であつた、今日内容左の如し

絲業樂觀氣運
鐘紡株氣直る

印度メリヤス關税の引上（二割五分）は我が製品が同國需要の過半を占め、その價格も八百萬圓、綿系に換算して四萬梱に及び我紡績界に及ぼす影響も甚大なりと見越され、且つ綿業罷業の原因をなした印度市場に於て差別關税の惡影の下に我が綿業に對抗する英國ランカシヤ罷業解決等から前日來紡績株、綿業市況は軟弱を傳へて來てゐたが、綿業界の實勢はしかく悲觀の要もなく殊に鐘紡好轉は單にランカシヤ罷業を一時膠着されたのみで引續き相當の好轉は持續さるものと見られ、綿糸は市相場を見せ、紡績株特に鐘紡株はカスレの強味を加へて前日後場から今前場へ掛けて駈目押後の反撥狀に轉向して來た。一般が勢てないが、買込んだ手合の顧れと見られてゐる。

東京東新取組況

十八日前場までにおける東株東新取組狀況は買方四十二店、賣方六十六店、取組は二十七萬四千二百三十枚であるが仕手の分野は二十四店大下長を示してゐる

本玉 十八日前場までにおける京取短期總取組高は七千九百十枚にして百枚以上の建玉内容左の通り

鮮米 浮動相場 阪地は硬り

前場 今朝阪地は保合と相場的了意を見、後場は上昇的放れを報じた

つよきよわき

株式 米棉の活付や在荷地の惡材料やら、更に新聞電報期待で綿絲は下げを許さず、紡績株は逆に賃金だ

▲だが、銀塊の動搖、保險重壓、周圍の弱な業系の眼は退場の態勢を許さぬ主態も依然として目前に眼開してゐる

▲相場自體が系に限らず株式、米生糸を通じて一九三一年型でもある樣にとかく弱材料には頗る敏感である。

▲最近市場の傾向としては思惑的を極端にさけ、新規買物的賣物が注がれて來てゐる事は看過せぬ事實だ

▲從つて日々刻々を云々する前に市場人氣動向の變化を知るの要があらう

期米 東上來日が上仁川時に着くと、出廻りの市場はアノ通り明言したといふ

▲しかし東上委員の東申譯によると、小坂政務次官は仁取移轉改の卒業由場を東京に移すべく株主が決議した事があるも當局はこれを許可しなかつた例を引いて市場はその土地に許されたものとして株主の自由にならない事明言したといふ

▲この事は劉君子がこの搬で屢々述べた如く、市場なるものはその土地に必要上生れるものであるから株主が勝手に動かせないのだ當然である

▲又城谷男は仁取は生れて三十年上の歴史を有し、しかも年々發展しつゝある市場を他へ移すなどいふ事は出來るものでないと證明したとある

▲斯くして天下の要路が悉く仁取移轉の不可能な事を認めた以上仁川としては先づその目的は達成したといふてよからうではないか

東京の鮮米 荷間へ狀態
佐護氏歸來談

十七日夜東京から歸仁した東田米所の支配人佐護氏の內地狀況：今回は私用のため上京したのであつたが、二、三取引先を訪問していも正米荷付は深く調和して來なかつた所も依然と、市場も非常に良好の模様であつた、尤も現今は一寸荷間への形で買ひ退つてゐる傾きがあつたが、何分一日一萬石からの米を消費する大都市であるから、茲一週間もしたら又鮮米を買漁つて來るものと思ふてゐる而して保物自動車の發展に依り田舎の小都市へ每日二十臺から三十臺宛輸送されるしたものであるから近在の農家が商賣んでゐる間は鮮米の質行きは續くものと見るの東京市場における吉村一派の賣主は依然好く賣び退ひてゐる樣子であるが、買方側もそれ程好機に利喰ひしてゐるので期近の如きは大した變貌はあるまいといふ事であつた云々

內地筋の買玉
鮮內は寛傾く

斯ふ永く保合ひが續くと仕手も氣迷ふて來るので人氣が甚だしく偏するなど云ふ事はないが、各取引店の商狀を聞いて見ると中には買ひ方より賣方の店もあるが、概しては買方より賣方の店もあるが、概しては賣物である、殊に南鮮筋は高所を潤して見て居るだけ戻り待ちの賣物が多いに反し、現在の取組を區別して見ると賣方內地筋の玉が七歩に鮮內が三歩で買方は殆んど鮮內の手筋が主となつて居る樣である

正米も 其日暮らし

昨今正米の取引を見ると、一時は東京方面から買物がよく入込んで來たが、この頃は荷間へ模樣に一寸賣物が薄らぎ、その代り阪神方面の當用筋が只く賣物を鑑らして居る。しかし値段は大阪神戶神宮の右拔三等級で十六圓から十六圓

未だ當分は 仕方のない相場

〔三十錢以上は買進んで來ぬ模樣めるも先鮮内は保合で一寸出廻りは一層薄らぐことは限らないから當用筋の賣附き高くなければ先づ十五錢から足らずそれでは十五十錢地所から云ふ所で値を買い足して買物があれば買附けると云ふ所で三十錢〕

例年に比較すると鮮米は內地へよく移出してゐるも、當用筋の買附けか主である上に內地米が少し上げないのでその割の高く買進んで來ないから、定期もこれ以上急速に直る手掛りがない、それかといふ有樣であるから、安くもなれない、其所へ時は春米の探知時代として大手筋は悉く自重し小は投機の附けようがない次第であるので、茲許まだ當分は日先筋に依る其日暮らしの商內で小浮動に推移するより仕手なき有樣である

仁川期米本玉表

當限買方　丸嶋一、七〇〇丸ウ八〇〇丸大三〇〇丸マ二〇〇金メ一、二〇〇
同　賣方　丸三、八〇〇丸ス二〇〇丸平二〇〇
中限買方　丸大四、四〇〇丸中九〇〇丸マ三〇〇金メ七、二〇〇
同　賣方　丸嶋一、二〇〇丸ウ九二〇〇丸ス一四〇〇
先限買方　丸二三〇〇丸大七、一〇〇丸玉一、五〇〇金メ一、九〇〇
同　賣方　丸嶋八、二〇〇丸ウ二〇〇丸ス二、四〇〇丸マ二〇〇

京城延べ

〔大阪電報〕今前場に暴調の三千二百石賣りは朝鮮商及東京筋の利喰賣りであつた、これに對し拂出商は須々庄から一千石買ふ外、神戶筋、地場及小口筋は賣ってゐた

各地區々に 全く焦付
商內一萬四千

前場 材料薄に各地の區々高下と消正一日とて鮮人來寄筋も少なく一向五圓×一錢と寄付きし僅合に外なき狀況に推移し六圓メ近迄前無付き賣れず買へず益許は或錢と味なく終つた寄、引、約定左の如くであつた

正米

京城 丸キ三等一五圓四十錢四等十五圓地揃玄米十二圓七十錢下十一圓三十錢一等精白一圓〇〇錢鮮白米十三圓二十錢穀上三錢九厘中十二錢七厘下三錢五厘

仁川 丸キ角デ丸チ石状三等十五圓三十錢四等十四圓八十錢地揃米十二圓一等白米十四圓九十錢精米組合一等白十五圓十錢別收良稗三錢八厘在來種三錢七厘で前日と變りなき商狀である

大豆 部山八圓八十錢長湍九圓三十錢連川九圓三十錢鐵原八圓八十錢

大豆 部山丸忠九圓長端汶山九圓三十錢天安海州七圓八十錢で休日八十錢で全くの焦付きであ る

釜山 新正二日とて鮮人側は休業にて內地人側必要買ひあるのみで市場閑散を續け、各地高も相場に乘く程の商內無く慶南穀良三等十五圓四十錢、四等十五圓十錢無格十三圓二十錢等外十二圓四十錢早高を保合ひ二千六百九十二叺の取引があつた

群山 新正とて入津激なく入相場く各地高を入れしも活氣無く內地向の內申買物に氣配幾分軟縮りを見たが、丸キ新等十五圓五十錢、四等十五圓二十錢見當を唱へた

木浦 今朝は產地より入荷も少なく本日期延の手堅さと出廻りの減退から仕入に人氣小安、三等十五圓三十錢、四等十四圓九十錢と十錢方安であつた

大邱 各地一齊制調を移した市場も新正二日とて鮮人商は休業し、內地系の賀消筋の必要品買ひに保合にて穀良十五圓四十錢、神力十四圓九十錢見當を唱へ

市況（十八日）

東京深川在米高　東京深川在米高十八日現在は三十二萬七千二百四十一俵と前日の在米高に比較して八千一百〇七俵の增加である

大阪市中在米高　大阪市中在米高十八日現在は百三十萬四千八十六俵と前日の在米高に比較して三百五十七俵の增加である

株式現物專門　京城明治町二丁目　大原現物店　電話本局八九三番

武田產婦人科

川合又五郎 (135)
江戸を逃れて（三）
鳥江鐵也作　佐藤松華畫

外はいつの間にか日暮間近くなつたところ、阿部殿の裏門から一挺の駕籠が二三十人の腕木連や供廻りに取りまかれて立つて行つた。

半左衛門はそれとも知らずにゐた又五郎にすでに松平宮内少輔の使者の手に渡つてゐるものとのみ思つてゐるので、又五郎は今頃どこでどんなことになつてゐるか、やがては彼も白裝束の裝束に身を纏めて、九寸五分の切先をまだ若い血のたぎり立つわが腹へ突き立てることであらうと、凝まつた一間に人を避けて、はるかに濡川の下屋敷に當る方と思ふ方面を向きながら合掌瞑目してゐた。

猿樂町の裏町を抜けて物々しい鉄炮の侍大將に取卷かれた一挺の駕籠は今や淺る淋しい河岸を通りかゝつてゐる。

その時駕籠前の侍かこれも廿人余り。徒黨を組んでその落ち行く又五郎の行列へおどり込んだ。

スワこそとばかり、陣笠の腕木連はかねて刀の目釘を合してゐたとて、直ちに拔き放つかと思ふやチャリン〳〵と鎬をけづつて飛んだ。

この不意を襲ふた一隊こそ、池田家の若侍であつた。

血に燃えた彼等の心は今日の寺西燃太夫等の不覺を知ると、矢も楯もたまらず、ヂツとしてはゐられなかつた。

心の合つた同志が二十人余り合せて又五郎を取返しに猿樂町へ決死の覺悟でやつて來た。

勿論、その一黨の中には渡邊數馬も入つてゐた。

飛は可なりに激しかつた。

池田家の方にも強い者もゐたが腕木の方にも伸々瞞する侍な氣配は見られなかつた。

が、池田家若侍一黨の中に一際目立つてすぐれた腕の持主が交つてゐた。

血まみれになつて駕籠からころび出ると思ひの外、中には誰も乘つてゐなかつたので、空を突いて力余つたか、前のめりに駕籠諸共倒れた。

この態を見た一人の腕木、

『おのれ！』

…とばかり、その若侍の刀先に太刀を浴びせた。

『アッ！』

と叫んで彼が倒れるのに、同じく池田家にあつてさつきから目ざましい働きをつゞけてゐた腕利きの武士。

『生意氣なッ』

とばかりその腕木の胴腹をグサリ。ウーンといつて腕木は倒れると、阿部邸から駕籠をまもつていて來た侍や供廻は河岸から雪を礫と遁げ失せてしまつた。

『見參人……』

血に染んだ刀先をおさへて苦しい聲をあげたのは數馬。

『オッ、數馬、汝はこの通り立派に取つた、たゞ又五郎の奴にまた一杯喰はされたのが殘念ぢやわ』

と血刀さげて夕陽の河岸にヤッと立つたのは數馬の姉婿、荒木又右衛門。

自然、又五郎が乘つてゐると思しき駕籠はこの亂戰を他所に忘られやうとしてゐた。

池田の一黨が蟄殺して來れば來る程、腕木連は躍起になつてこれに向つて行く。そして今は誰一人駕籠を守らうとする者もない位になつた。

このすきに乘じて又五郎を只一刀の下に刺殺さうとして、一人の黒覆面の若侍はツカ〳〵と駕籠に寄つた。

グサッ！

たつた一突き、又五郎は無慘や

京染 なまや京染店 電本726

昭和六年三月十九日（木曜日） THE KEIJO NIPPO （明治卅九年八月十日第三種郵便物認可） 第八千三百四十三號

京城日報
朝刊 夕刊
本紙朝夕共二十頁

朝鮮總督府認可 京城第一自動車學校
創立大正八年●朝鮮唯一ノ正式學校●合格試驗施行●設備完全
京城黃金町六丁目（訓練院前）

婦人公論 三月号 50銭

十六日發賣！毎號素晴しい評判！婦人公論時代は來た！

◇雜誌界空前の劃期的試み!!

見る小說 讀む映畫

若妻の憂鬱

▽原案 婦人公論編輯部
▽原作總指揮 岡田三郎
▽指導 上山草人
▽監督 西尾佳雄
▽出演者 松竹蒲田俳優多勢

本誌編輯部の名創案として、早くも誌界に一大センセイションをまき起してゐる劃期の秀逸。而も、全女性の心に通ずる新しき時代の「若妻の憂鬱」を、ものやはらかに誌上に叙情した其表現。其情緒これぞこの讀む映畫、見る小說を通じてのみ可能な新しい試みです。映畫界の第一人者、上山草人氏の指導の下に演ずる人達は皆、キネマファンのお馴染の松竹蒲田のスターです。撮影製作された名畫數…確かに、ストリーをまざ…と心に探く印象づけずにおかないのです。今や話題の中心ともなららうこの劇物を逸し給ふ勿れ。

私の情死未遂事件

筆者 菊川いね子氏

女流プロ文壇の女流闘士として令名ある菊川氏の、胸底深く秘められてゐた過去の懺悔！ 今超特ダネとしてこゝに發表。數十萬圓の資產家に嫁した女店員いね子氏は、幸多かるべき筈なのに夜な〳〵迫迴する夫…疑り深い眼、橋の上では又責めさいなむ變態的な夫、堪へ兼ねて幾度か苦杯を嘗つた情死に到るまでの經過の秘録です。

▼美男美女のゆくへ……安成二郎
神の美處女カラツルアン……牧逸二

私の顔
△名刺代り……市川猿之助
△花作りの顔……木谷千種

田舍娘の議會參觀記 杉内いち
新聞の報導する時局の此頃の議題は、悉く何がつきます。お馴染の杉内氏、今度は議會をのぞき、田舍娘の眼に映じたまゝの感想をものしました。

【表情哲學】表情即偽裝……さゝきふさ

兄潤一郎の再婚に就いて 谷崎精二
先達妻を佐藤春夫氏の下にやり、今又、うら若い古川嬢と結婚して、センセイションを起した潤一郎氏。其實弟、精二氏はこの兄を如何に觀る。

恋ぶみ作法 小島政二郎
漫畫漫文 女學校は出たけれど 吉岡ちか子
處女を守る法律 片山哲

片手片足の男の自叙傳

筆者 石井峰雄氏

何が惨めといつても、不具者の生活程、惨なものはあるまい。運命の戯れか知らず、幼少六歳の時、峰雄君は…

産兒制限所を開くの記…大野俊文子
（漫畫）ほがらかすぎる……堤寒三
盲學者岩崎教授とその周圍の女性
（詩）春の伴奏 大木篤夫
株式と社債と公債の話 太田正孝
スターの給料 どんなキネマファンでも、なか〳〵スターの給料までは御存じあるまい 知つておくも興…

妻ならざる妻の手記（入選實話）

天才兒訪問記
▽未來を描く（木琴天才岩井貞雄さん）
▽片言の詩人（天才詩人平岩由伎子さん）

傑作實話集 夫の祕密を知つた時

信じ切つた夫との生活は一入樂しかつただけ、ふとした機會に、隱し秘められてゐた夫の秘密を知つた其時の驚き、奈落の底につきおとされたやうなゾツとする氣持、昨今までの夢の樣な生活も惨めに、嘆きと苦悶の生活に轉じてしまふ。其體驗實記の傑作集です。

「教壇から淺草へ」の私 大内陽子
教壇から淺草カジノ樂壇に、颯爽と轉落してゐた大内陽子氏は、はしなくも與ひかける大衆の間から「先生、先生」と呼びかけられて、驚いたといふ彼女の手記。

新時代の若妻へ與ふ
▽良縁を得た人に 吉野作造
▽親子別居制度 厨川蝶子
▽現實を直視せよ 安田徳太郎
▽生活視野を家庭内に限る勿れ 平林たい子
▽新時代の若妻 西村伊作

◎曲馬團の女は泣いてゐる 松浦泉三郎
◎活動見物六萬八千時間の婆さん訪問記 明恒夫

最高潮篇 女給 廣津和郎
一度映畫になつては續映四週、全天下の女性の涙をしぼらせた名篇、昭和の不如歸です。

傑作長篇小說
金色の柩車……淺原六朗
ぷりまどんな……落合三郎
白骨賦……春海宏
街の旋風……谷崎精二
「友愛結婚」殴らる……清澤洌
【怪奇實話】斧を持つた六人の像 牧逸馬

女中の勞働問題……山川菊榮

初入學 まどかな夢を結ぶ憂鬱の話
人生の三分の一を托する研究室の問題は、もつと健康…

兒童をもつ母親へ!!
可愛いい小學校へ通ふ日が來ますと…

特輯附録 麻雀の話
麻雀界の二巨頭、濱尾四郎、甲賀三郎兩氏の靈感到つて初めてなる神秘不可思議の麻雀占ひです。是非試みあれ。

關西花形職業婦人 柳川麗

色を白くする科學
どうしたら、色を白く出來るだらう！ 御婦人方の何時も、お考へになることですが… 東京市衛生試驗所の…氏に求めました。

耳の美容 西條八十
大百貨店買物評判記 松屋の巻
銀座に殿堂を誇る大デパート松屋の組織から…

ひなまつり・セクション
◎家を明るくする家庭照明
◎美容相談
▽新春家庭野菜料理
▽新妻のお料理 小林完
早春の園藝 吉岡守一
春の裝身具展覽會
春の行樂地案內 編輯部調査

新しい時代の新しい親しみある雜誌は婦公!!
◇東京丸ビル五階 振替東京三一四番
中央公論社

廢物利用 瓦斯より便利な 高級自働 酒精コンロ

石油過熱と異り高尚なる長方形の新型なれば体裁優美にして御座所の炊事用はもとより御座敷用にも至極重寶ですから本器一臺を家庭に備へますれば瓦斯の裝置又は釜土、炭火コンロなどの用意は無用であります。堅牢で耐久力に富み持ち運びに便利な樣手輕に出來て居りますから家庭料理屋旅館飲食店など食膳のそば又は食卓上に於て其儘使用が出來御家族連れの避暑避寒其他旅行登山に際しても携帯至極便利であります。マツチ一本で酒精を瓦斯化し自働的に強大なる火焰を發生いたしますから從つて炊事物の早き事驚くばかりです。

◎家庭暖房の福音 兼用ストーブ

御注意
當所製作販賣ニ掛ル酒精瓦斯發生器硝爐一手販賣契約ハ京城府本町三丁目三十八番地三加美商會ニ締結ニ付キ右以外ニ之無ク候然ルニ近時當所製作品也ニ當所名義ノ契約證ヲ以テ鮮内各地販賣契約アルトモ當所トシテハ何等関係無之候ニ付キ宜ク御承知相成度右此ノ段謹告仕候

製造元 東洋機械製作所
總代理店 京城府本町三ノ三八番地 三加美商會
電話本局四三八番 振替口座京城八五五二番

特約廣告取扱 大阪高麗橋 昭廣社

眼鏡印 肝油

滋養・強壯
ヴィタミンA及D含有量第一

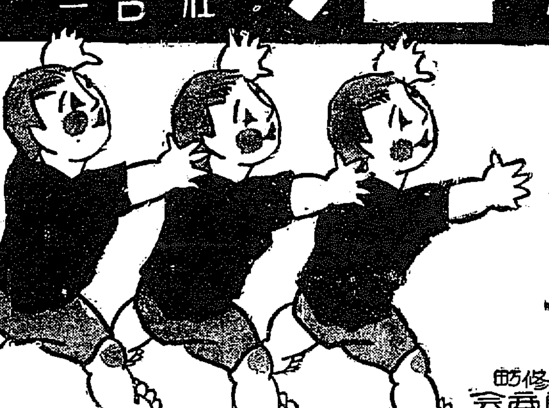

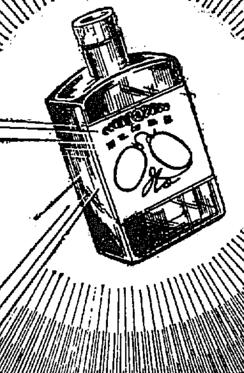

ボクラノ肝油
ボクラノ營養

巨光の壜詰
紫外線以上の効果ある

大阪市東区道修町 伊藤千太郎商會

登録商標

たんせき ぜんそく

龍角散にて一切を解決せよ

人は健康を以て最高の寶玉としなければならぬ。その健康の内にて最も大切なるは咽喉である。「先づ健康」は、即ち「先づ咽喉」である。何故咽喉は大切か？ 身體一切の榮養と病菌とを通過せしめるからだ。その病根の内、たんせき、ぜんそくこそ人體永遠の仇敵である。これを油斷すると、肺炎、肋膜炎、肺結核等の難症に陷り、遂に人命を絶つに到るからである。かゝる時、即ち痰咳諸病に罹つた時は現代最善の龍角散一服の奏効に依つて一切を解決すべきである。

龍角散

◆龍角散適應症◆

病名	病状
痰咳症	たんにて常にゴホン〳〵と惱む病状
喘息症	ぜんそくにてゼイゼイと息切する病状
咳不眠症	せき頻りに出で夜中オチオチ眠れぬ病状
流行感冒	流行感冒より起るたんせき病状
肺病咳	肺病にて常に力なきせき出る病状
血痰症	たん氣を帶び時々血の交る病状
咽喉疼痛	音聲のかれ又は咽喉のいたむ病状
小兒咳	百日ぜき又ははしかぜきの病状

特長：龍角散は高貴藥のみ配合でありますから、至極少量にて藥効著しく、香味爽やかで服みよければ、病人、子供にもよく、心地よき内に完全に治療の目的を達します。

定價
四日分 三十錢
八日分 五十錢
十八日分 一圓
四十日分 二圓
六十五日分 三圓

東京市神田區豊島町
本舗 藥劑師 藤井得三郎
振替東京九一一番 電話浪花一四八九〇二〇五番

▽全國各藥店にあり△

AC—7

商業登記公告 全州地方法院 [illegible]

法人登記公告 全州地方法院平康出張所 [illegible]

商業登記公告 全州地方法院水原支廳 [illegible]

商業登記公告 鎭南浦支廳 [illegible]

商業登記公告 平澤出張所 [illegible]

商業登記公告 [illegible]

法人登記公告 全州地方法院裡里出張所 [illegible]

商業登記公告 群山支廳 [illegible]

商業登記公告 全州地方法院 [illegible]

商業登記公告 春川支廳 [illegible]

道廳移轉費を削除― 總豫算衆議院を通過

二日に亘る大討論を終り 政友會返附論敢なく否決

十八日の衆議院本會議

討論續行（夕刊續き）

反對第一陣

内田氏 堤君は統帥權に關する憲法第十一條十二條に關する解釋は朝野兩黨において意見を一致させて置くべきものである」と言つたがこれはロンドン條約調印に際し軍令部長の同意を俟たず無理押しをした與黨、政府に對してこそ要求すべき事柄である。又艦艇補修費は艦艇に依る節約額で賄ひ得るといつたがそれは子供欺しに過ぎない。制限内艦艇に就て一々數字を上げて艦の皮を剝ぐから、與黨でも海相でも反駁出來るなら承らうではないか

と大見得を切つて大巡、驅逐艦、潛水艦の建造費と艦艇費との差を數字的に說明し

内田氏 堤君が誤解したのは當然のことで、濱口首相自身すら特別議會で對米比率七割と誤認した答辯をしてゐるのである

と皮肉り、與黨側の彌次をあびつゝ今度は若槻全權でさへ同樣の間違ひをしてゐると演說記を讀み上げ

内田氏 ロンドン會議における米國全權リード氏は米國上院においてかういふ演說をしてゐる、即ち『ロンドン條約は大巡建造につき米國が今後七年間に日本を追ひ越すまで日本に待つて貰ふことになつた』と述べてゐるが、これはまさか若槻全權が對米比率を間違へてゐるとは思はなかつたからであらう、又スチムソン全權が上院にて『日本が足踏みして與れることに感謝して敬意を表するものである』と言つてゐるではないか

と近き將來アジアにおける列國のデリケートな關係と國防充實の必要を說き

内田氏 ロンドン條約に依る當然の權利、即ち條約期限内に當然行使すべき建艦の權利、其の費用一億五千六百萬圓が補充計畫より洩れてゐるのは勿論其れに對する一厘の保留財源もないが、**これで一體奉答文の趣旨をどうしたといふのであるか** 又條約には工業能力維持のために日本は昭和十一年に驅逐艦一萬四百噸、潛水艦七千二百噸を建造し得るとあるに拘はらず**此の端境期に於ける計畫が何もないではないか。** 安保海相は十、十一年に於て工業能力維持のため九百六十一萬圓だけ艦艇費初年度分として必要なることを言明してゐる。**政府は此の財源を何に求めようとするのであるか。** 藏相は軍縮に依る失業軍需を交付公債に依る旨辯明してゐるが、**これは即ち公債を以て減税を行はんとするものではないか。** 昭和十二年度においては海軍豫算は六年度に比し九千萬圓を增し、今日の如き歲入減少の際これを賄ふには一大增税を行はねばならぬであらう。**斯かる不合理な財政計畫に甚だしい減税はよろしく撤回し豫算の編み替へを爲し萬人を首肯せしむるに足るものを提出されたい**

と約一時間に亘つて長廣舌を振ひ降壇、次いで

賛成第三陣

高橋壽太郎氏（民） 内田君の議論を聽くと條約に依る建艦權利を全部行使せねばならぬといふことがその前提となつてゐるが、**これは内田君のみならず野黨の人々が華府條約以來の軍縮精神を理解しないからである**

と述ぶれば、野黨側猛烈に彌次りはじめ、議場は怒號と喧囂で漸く緊張してゆく

高橋氏 建艦權利の行使に關し内外の情勢に應じてといふ言葉は政友會の諸君には理解が出來ぬであらう、内田氏の如き論は徒らにロンドン條約の精神を破壞せんとするものである

と卓を叩いて論難すれば、野黨は是れにまけず應酬し、喧擾、議長は屢々『靜肅に』『靜肅に』を連發す。高橋氏反駁して工業能力維持問題に論及し

高橋氏 海相は工業能力維持のため昭和十、十一年頃第二次計畫の諸年度割を計上する必要もあらうと答辯したのを政友會の諸君はいくら必要であると答辯したかのやうにでつち上げたのである。政友會の諸君は減税問題につき兎や角いふが、予が若し政友會所說ならば『政府はロンドン條約の期限を更に延期し減税をより多くしなかつたか』と突込みたい處である、**洵に政友會に人なしと言はねばならぬ**

と毒つくや政友會承知せず原惣兵衛氏議長席に迫つて取消を要求する。

議長もこれを容れ、高橋氏に注意を發し、高橋氏おとなしく取消したものの發言は益々鋭く『政友會はもつと活眼を開け』だの『ロンドン條約批准が問題となつた時犬養總裁は軍閥に味方する演說を爲すの醜態を演じ、また今日政友會の諸君は政友會傳統の政策を捨てゝ軍部偏重の議論を爲してゐる』と皮肉つて降壇。代つて

反對第二陣

砂田重政氏（政）（兵庫） 堤君等の主張を以てすれば政府に豫算案を編成替へせしむるの外はない。中小商工業者の窮迫、失業者の激增、農村の疲弊等の事實に鑑みれば**豫算案の返附を求むるは國民に對する吾々の義務である**

と前提して

果して本豫算案は國民生活に則したる豫算案なるや

一、本豫算案には經濟難局に對する將來の對策は何一つ見當らない、例へば藏相は世界的不況の一原因は金の偏在にあることを言明せるに拘はらず正貨の流出に對しては拱手傍觀してゐる これ藏相自ら却つて世界不景氣を助長するものである

一、本豫算案中には現内閣の主張する低物價政策、產業、電力の統制、低金利政策、鐵道運賃値下げ等何れも我が產業振興上重要なものであるが、何等の施設なく、金融緩和策に就ても亦見るべきものがない

一、發明助成のためには御下賜金の御沙汰すらあつたのに政府はこの大御心に反いて發明獎勵補助金を初め工業資金貸付その他を削除節減してゐる

一、農村の收入減は七億五千萬圓に達し課税を免除されても昨年の負擔すら返せぬ狀態であるに拘らず、政府はたゞ農民は自覺せよといふだけで放任し救濟の基礎調査さへ出來て居らぬ

と井上藏相の財政政策を攻撃すれば『男狂論』と半疊を入れて妨害し、野黨は頻りに拍手を送る次いで砂田氏『**爲替が下つても國家に取つて何等危險なし**』と言ひ放てば『**暴論々々**』と連呼して與黨いきり立ち、野黨亦怒號して喧騷を極む。砂田氏せゝら笑つて與黨を睥睨し政友會の經濟國策に言及し

砂田氏 世界の景氣恢復を待望するのみで何うして日本の景氣が恢復出來るか、**自守的國策を樹てて豫算を編成すべきである**

とて政友會の十億圓生產計畫をまくし立て積極政策の萬能を強調して降壇

賛成第四陣

田中貢氏（民） 政友會は代つて返附論反對のため田中貢氏（民）登壇、この時議場空席多くだれ氣味濃厚となる

三土、堀切、砂田君等のベストチームに依つて豫算案を攻め立てたがそれは甚だアヤフヤだつたと前提し、寄際を振り上げて返附反對を述べ、金解禁後我が物價は世界的水準に一致し著しき改善を見出したこと、國際貸借の改善されたことを述べ これは民政黨の賜物で政友會の爲し能はぬ處である と論じた後

田中氏 **政友會は現内閣の金解禁は無準備だつたといふが準備の何物たるかに就ては三土君等は何も言はない。** 然し金解禁斷行は非常時でも仰望してゐたものだから、民間の準備は出來てゐたと見てよい。金解禁の一番障碍となつたものは政友會内閣時代の放漫政策の結果である。それにも拘らず現内閣の財政々策を攻めるとは厚顏無恥も甚だしい如きは時代錯誤である

と政友會の財政政策を一々論難した揚句、現内閣の過去一年半の功績を高調すれば與黨しがつて喝采する

田中氏 我が黨は減税した然し政友會は一度も減税した例があるか。政友會の新經濟政策には五千萬圓の減税、軍備の經濟化などゝいふ題目が掲げられてゐるが、内田、山崎君等の補充計畫論から推して果して軍縮が期待出來るか。政友會**のいふことは一つも當てにならぬ**

と言ひ放てば、野黨怒つて一齊に喚號するが田中氏一向構はず益々寄際を振り絞り と返附論反對を叫んで降壇

反對第四陣

代つて政友會の若宮貞夫氏登壇したが、田中氏の演說で溜飲を下げた與黨は一きり田中氏を中心にざわめき立つたが、國々退場して聞は漸く靜れ氣味となる

若宮貞夫氏（政）（六） 年度豫算中の一般會計については既に同僚よりその杜撰は殘すところなく指摘された通りであるが、**今各特別會計の内容を檢討するにこれ亦杜撰極まるものである。** 朝鮮總督府の豫算に於て歲入の見積りは極めて樂觀して過大に見積りながら歲出の點に於ては失業救濟費を計上して極めて悲觀的な態度を執るといふ矛盾を犯してゐる。又鐵道會計においても歲入見積を過大にし且つ改良費、保線費は半減せざるに至つた。又國際觀光局の新設と官制の制限外の事業を附帶事業なりとして開始して特別會計を攪亂してゐる

とネチ〳〵と數字を示して述べ立て、なほ

一、歲入見積過大
二、減債財源と海軍補充計畫
三、公債政策

等に關して與黨の堤、高橋、田中諸氏の政府支持の論駁を駁して後

今日の國民の要求してゐるところは深刻なる不景氣から脫却して生活を得るにある、然るにこの不景氣に對する政府の對策は皆無である。本豫算を以て現下の狀勢に臨むは宛も『敵方がないから國民は自殺して死ね』といふも同じである

と論ずるや政友側はやんやと拍手する。この頃から兩派の議員は相次いで入場着席する。若宮氏は最後に國民生活の安定と思想惡化の關係を說いて民政黨の消極退嬰政策を難詰し

我々はかゝる杜撰なる豫算案は全國民の名に於て返附せんとするものである

と結ぶ。この時作田高太郎氏の動議で討論を打切る

返附動議 先づ敗る 九十三の差で

藤澤議長 豫算返附の動議は先決問題たるを以て記名投票によりこれを先づ採決致します

と宣し、大臣席に居並んだ小泉、町田、俵、田中、松田の各閣僚は議席について堂々廻りに入る。時に午後六時

開票の結果

投票總數 四〇一
豫算返附を可とするもの 一五四（白）
豫算返附を否とするもの 二四七（青）

即ち九十三票の差を以て政友會の豫算返附の動議は否決され、次いで

愈よ採決に入る 先づ返附論を否決

次で委員長報告通り可決確定

道廳移轉費 遂に削除 豫算可決確定

一、昭和六年度一般會計歲入歲出豫算
一、昭和六年度各特別會計歲入歲出豫算
一、豫算外國庫負擔となるべき契約をなすを要する件

右の中特別會計中朝鮮忠淸南道々廳移轉費削除の修正及び他の豫算案を別個に賛否を起立に問ひ大多數を以て委員長報告通り可決確定し午後六時二十分散會した 茲に去月二十二日以來衆議院で揉みに揉まれた豫算案も遂に衆議院を通過した

農村疲弊の聲に 天皇陛下御軫念

町田農相を宮中に召されて 親しく農村事情を聽召さる

【東京電報】農村疲弊の聲しきりなる折柄、天皇陛下には農村事情につき深く御軫念あらせられ、十九日午前十時半町田農相を宮中に召され種々御下問遊ばされるが、この内命を拜した農相は恐懼し、關係官を督勵し正確なる資料を蒐集せしめた。農相は同日參内し米穀法改正案、小作法案、その他種々現下の農村對策につき御下問に奉答する筈

濱口首相登院問題

貴院の豫算審議中に 首相も登院出來る

兩氏から諒解を求む 其手順を昨日臨時閣議で決定

【東京電報】政府は十八日正午院内大臣室に臨時閣議を開き、濱口首相登院問題に關し松田拓相が午前十一時首相を訪問しその意向を確めた結果を報告、種々協議の末十九日貴族院本會議に豫算案が上程され井上藏相が說明をなした後幣原首相代理演說を求め濱口首相は其旨貴族院の院議を以て慰問されたに對し深く感謝してゐる、經過は極めて良好で目下步行の練習其の他恢復に努めてゐるから豫算審議中には登院出來る右の意味を述べて諒解を求め、更に同日午後の衆議院本會議においても鹽澤議長より同樣の意味を述べる事になつた

首相登院時期 說明文案起草

議會散會後院内で協議

【東京電報】幣原、安達、江木、小泉の各相および川崎法制局長官は十八日衆議院散會後院内にて明日貴族院に對して發表すべき濱口首相登院時期に關する說明の文案を起草し說明の手筈につき協議した結果、十九日貴族院にて藏相の財政演說直前幣原首相代理より發言することとし、衆議院に對しては午後の本會議劈頭議長より諒解を求むることとし、貴族院の豫算審議に間に合ふやう登院するかとの質問あつた際は答辯を要せず豫算審議に間に合はなかつた場合特に貴族院豫算審議のため登院時期を決定したものと見らるゝ如き答辯を避けることに意見一致した

一日も早く登院したい 濱口首相語る

【東京電報】民政黨の原脩次郎氏は十八日午前濱口首相を訪問し登院問題を打合せたが、濱口首相は幣原首相代理とも打合せ議會に對し意向を明かにする積りであるが、自分としては一日も早く登院したい。目下步行練習などに努めてゐるが毎日天氣が惡くて困つてゐる と答へた

主治醫の意見次第

【東京電報】濱口首相の登院問題につき民政黨幹部は十八日幣原首相代理外各大臣と打合せたところ、濱口首相は同日眞鍋、鹽田兩主治醫の意見を徴した上これを政府に通ずることゝなつた

拓相首相を訪ふ

【東京電報】松田拓相は本日午前濱口首相を訪問し豫算案の衆議院通過狀況を報告後、忠南道廳移轉費削除に伴ふ善後問題を協議した

支店を引揚げるが これだけは容認せよ

日本の讓步的最後新要求 勞農露國に提示

【東京電報】政府はロシアが鮮銀浦鹽支店閉鎖命令撤回に應ぜざる以上、事態を紛糾せしむるの愚をさけて廣田大使をして勞農人民委員會次長カラハン氏に對し『左の如き日本の新要求を承認するならば日本は同支店の閉鎖引揚げをさまで差支へない』旨傳へしめ紛糾收拾の途を講ずることゝなつた

一、所得税追徴命令の無條件撤回が不可能ならば、鮮銀訴願に依る再審査の形式に依るも可なるに就き無條件撤回と同一なる實質的效果を要求す

一、同支店の清算に關しては臨時委員會を停止して同支店自ら行はしむ

一、勞農聯邦人預金者に對してはロシア側にて希望するならこれ等に對する支拂準備金はソビエート官憲に供託する

一、同支店の撤退を以て一切の問題解決と看做し今後は行員の拘引召喚の問題は打切ること

喜びに堪へぬ

豫算案可決後 幣原首相代理語る

【東京電報】幣原首相代理は豫算案可決後左の如く語る

豫算案は本日及び十八日の兩日に亘り朝野兩黨の正々堂々たる論議の結果本日無事議決を了へて衆議院を通過するに至つたことは私として衷心喜びに堪へぬ しかし何分私の不馴れであつた點は遺憾に思ふ。尚豫算案は十九日より貴族院の審議に移されるが、政府の述べんとすることは既に衆議院において充分發表したつもりである

井上藏相語る

【東京電報】豫算案通過につき井上藏相は次の如く語る

我國の深刻なる不景氣のため五年度豫算に於ても六年度豫算に於ても歲入見積り過大問題が一番喧しく論議された事は一應當然であると思はれるが、今日の如き財界多難の場合は多少の無理があることも止むを得ないことである。今日豫算が衆議院を通過したことは國家のため喜びに堪へぬ。今日の日本の經濟界は最も重大な時機にあるので、この意見對照の主張を聽かんとしたのであるが、山崎、砂田兩君等の論議は何れも我々の政策とは可成りの差がある。即ち山崎君の積極政策は今日の狀態ではこれを許さず、砂田君の金解禁非難の言葉は歷代內閣がこれを行はんとしてなし得なかつたもので、その非難は當つてゐない。當面の財界は整理時代であつて金融行詰り打開に努めねばならぬ

與黨代議士會 謝辭と萬歲

【東京電報】衆議院豫算案通過を見るや本會議散會後民政黨は直ちに代

山下大將逝去

十八日午後六時十五分

【東京電報】危篤中であつた山下源太郎大將は十八日午後六時十五分四谷區荒木町の自邸において逝去した。享年六十九歲、病名は腎臟炎である

安らかに大往生

【東京電報】逝去した山下大將は最後まで意識極めて明瞭で極めて安らかな大往生を遂げたが、臨終には急を聞きつけて見舞に來た加藤軍令部長、黑井大將、その他海軍大官は德子夫人、その他家族、近親と共に最後のみとりをなした

勳功に依り 華族に列せらる

光輝ある大將の生活

山下源太郎氏は現に正二位、勳一等、功三級、男爵、海軍大將の從一位にあり。米澤藩士山下新右衛門の二男、文久三年七月卅日生れ明治卅七年分家し、明治十六年海軍兵學校を卒業、同十九年海軍少尉に任じ、大正七年海軍大將に陞進、昭和三年豫備役に編入さる。その間常備艦隊參謀、第一艦隊參謀長、大本營海軍參謀、海軍々令部第一部長、海軍兵學校長、海軍々令部次長、佐世保鎭守府司令長官、聯合艦隊司令長官、海軍々令部長を歷任し、軍事參議官に任じ、日露戰役の功により功三級金鵄勳章を賜はる。昭和三年勳功により特に華族に列し男爵を授けらる。德子夫人は故貴族院議員宮島誠一郎氏の三女で、夫人との間に三女あり長女千鶴子さんは海軍少佐水野和彦氏に嫁してゐる

十九日の兩院

貴族院 午前十時本會議を開き、日程を變更して豫算に關する演說をなし、次いで明治四十四年法律第十一號中改正法律案（郵便防法）の委員長報告を可決後、國務大臣に對する質疑に入り、三井清一郎氏（研究）幣原、井上、町田各相に質疑、次く本會議閉會に先ち瓦斯事業法中改正法律案の正副委員長の互選をなし、午後一時三十分から豫算總會を開き質問戰を展開する

衆議院 午後一時本會議を開き、政府提出抵當證券法案、不動産登記法中改正法律案、競馬法中改正法律案外五件の法律案を上程一括委員附託とし、次いで府縣制中改正法律案外二件を同樣一括委員附託となす。なほ午前十時から減稅案、特別會計に關する法律案、刑事補償法案、市制中改正法律案各委員會を、午後一時から地方鐵道補助法中改正法律案、公娼廢止法案委員會を開く

太平漫語

豫算案に對する朝野兩黨の討論も終り、政府原案は朝鮮の忠南道廳移轉費を削除したゞけで可決され貴族院に廻附される段取りとなる▲十四億六千萬圓の豫算中三十九萬九千圓の削除で後は鵜呑み、與黨は何事までも與黨らしい▲忠南道移轉費を與黨が削つたのは與黨らしくもないといふものもあるが、與黨なればこそこんな惡ふざけが出來るので、野黨の出來る仕事ではない▲民政黨は首相代理のもとで豫算案の審議を無事終了したことは、大民政黨の成功だといつてゐる。首相代理の存在を無視した口吻で、同時に首相代理で押し切つたことを自慢してゐるやうでもあり自らの非違を暴露してゐるやうでもある▲政友會は政府を取つつめるだけ取つつめ、在野黨の本領を十二分に發揮したと自讃してゐる▲首相代理から失言取消の一札を取つたことが在野黨の本領を十二分に發揮したといふのか。あれだけ暴れ廻つてまだ改心の模樣もない▲豫算案の討論でも、わが黨は堂々の陣を布いて政府攻撃の眞相を暴露したが、與黨は論旨支離滅裂で問題にならなかつたといつてゐる。民政黨が『拔擢』なら、このところ政友會は『自嘲』だ▲日本議會の『拔擢』と『自嘲』との對戰、孤獨を東京の外國新聞記者はハンデモーニアムと命名して議會における與野兩黨の活躍を大々的に報道したさうだ▲ハンデモーニアムは、落花狼藉ともいひ閻魔の選擧ともいふ意味ださうだが、殘念ながらどちらも適用する▲中島航六が死んだ。死んでしまへば罪もないが、生前はハンデモーニアムの塊だつた。罪のないところもあつたが、ハンデモ以外に能もなかつたと見え大成せずに終つた▲日本の國民に議會政治が適するかどうかが、近頃問題になつてゐるといふ。ハンデモ議員を自慢らしく議會に送るから、國民はこんなに侮辱される

不參加 漁區入札に

露領水產組合

【東京電報】露領水產組合は十八日午前十一時より組合會を開催、協議の結果二十五日の本年度漁區入札には參加せぬことに決定した

宗秩寮審議官 古市男任命さる

【東京電報】故田健次郎男の後任として十八日左の如く宗秩寮審議官の任命があつた

樞密顧問官 男爵 古市公威
宗秩寮審議官仰付らる

獨學之指針 京城日報社特選推奬講義錄

航空時代きたる

推薦 陸軍中將 長岡外史閣下 前遞信次官 中野正剛閣下

我全飛行界後援の元に、二ケ年間研究の結果漸く完成せる飛行家養成講義錄は正に青少年活躍の新舞臺、今や國家は一人でも多くの飛行家の出でんことを願つて止まない。
（長岡閣下ノ卷頭言ニ示サレタ熱言ヲ見ヨ）

講師は有名なる一等飛行士や航空學者が親切に教へを取り、六ケ月の短期間に二等飛行士の實力を養成する我國唯一のもの。會員には飛行機に搭乘せしむる規定あり。

飛行家養成講義錄

飛行家を熱望する青少年の門戸は遂に開けた!!

一九三一年度の入會の好期は今

ハガキで申込第

內容見本 無代進呈

飛行界のみは斷じて不況なし 見よ！陸海軍航空隊の大擴張少年航空兵の大募集民間飛行家への獎勵金

十六才で鮮かに單獨飛行に成功して教官を驚ろかした佐藤少年の新記錄

◎飛行界へ志望の青少年は名實共に信頼の出來る本講義錄に依るのが最も近道である

目下大特典あり 此機を逃さず

發行所 飛行界 千葉縣津田沼

申込所 東京市四谷區大番町十番地 帝國航空教育會 電話四谷三八九七 振替東京七九六三三

社説　政治と道念　濱口首相登院問題

議會開會の劈頭、全會一致を以て濱口首相出席問題決議案を可決した貴族院では、依然頻りに濱口首相の登院問題なるものが論議されて居る。此問題は衆議院の同様問題と相呼應して、首相を議政壇上に引出して論難駁擊の衝に當らしめよといふ要求であつて、露骨にいふと折角平癒に近づいた首相の容態が惡化しても構はないといふことになる。貴族院のこの問題に對する態度は衆議院の野黨に比すれば頗る微溫的であり、如何にも貴族院らしき人情味も含まれて居るやうであつて、たゞ唯登院の時期を明確に答へよといふ位に過ぎないやうである。が、兎も角病首相の登院問題が貴衆兩院を賑はして居るのは頗る興味ある現象と言はねばならぬ。不慮の災禍に罹つて九死に一生を得、爾來三箇月にして未だ十分に健康を回復し得ず、議會にも出席し得ざる濱口首相の心中實に同情に値するが、病氣を押して論戰の衝に當らしむるは、或は容態の惡變を來し、あたら有爲の政治家を非業に終らしめる如き不祥の結果を招來せぬとも限らない。登院要求者は『そんな取越苦勞は無用だ』といふであらうが、果して取越苦勞であるや否や醫師と雖も斷定し難き狀態であるから困つたものである。茲から首相登院問題が發生するのである。首相自身はこの場合一身を賭しても議政壇上に乘り出す覺悟があるであらうが、左樣な危險を冒さしめ、更に病後を長からしむるは不可なりとの說にも有力なる根據がある。國民は朝野兩黨の主張に對して如何なる判斷を下すであらうか。◇

幣原外相を首相代理として議會に臨ましむるは違法なりといふ法律上の根據は甚だ薄弱である。政黨政治の本領を發揮するが爲には黨人ならざる首相代理を推くは不可なりといふ見地に立脚すれば、幣原男が民政黨に入黨するか、他の黨出身の大臣を以て首相代理となすかの二者一を選ばざるべからざるは勿論であるが、是は政治論であつて法律論ではない。從つてこの問題は如何に論議を重ねるとも結局水掛論に歸するを免れないが、實際論としては、濱口首相の意志は完全に幣原首相代理を通じて行はれて居るのである。しかして國民は別にそれを不滿足と思つて居ないらしく見ゆる。少なくとも登院時期をハッキリ知りたい位の程度に止まつて居るらしく見ゆる。この國民の意志が衆議院に反映せず、貴族院に反映して居る處に政治的矛盾現象の半面が現はれて興味が深い。◇

此際濱口首相は危險を冒して登院すべきや、邦家のために自重靜養すべきや、その何れを可とするかを斷定する前にわれ等は、現今の政界が甚だしく道德性に缺く處あるを遺憾とせざるを得ない。政治家は、術策師でもなければ實驗師でもないから、道德を以て彼等の全行動を律するを得ざるは勿論だが、余りに策略に囚はれて美しき人間性を失却するは寒心ものである。立憲政治の極致は必ず道念と一致する。道念を離れて政治なしと言つても過言ではない。道念が稀薄となり、若しくは絕無となつた處に日本政界の病根があるとわれ等は考へる。

營業農長會議の　指示事項內容　岡崎山林部長演示

指示事項

一、職員の服務に關する件

職員の服務に關しては從て十分の注意を拂ひ遺憾なきを期せられつゝありとは思料するも二三營林署事務監査の結果に徴するに猶不十分の憾あるを以て今後も特に恪勤精勵の美風を馴致するに努め規律の嚴守を勵行し執務上も弛緩の氣運を釀成せしめざるやう留意すると共に外に對しては懇切丁寧を旨とし以て營林事務の圓滑を擧揚するに遺憾なきを期せられたし

二、內地人森林主事の鮮語研究獎勵に關する件

凡そ朝鮮に職を奉ずる官吏の鮮語習得の必要なるは言を俟たざる所なるが特に森林主事はその職務上地方民に接する機會多く從て鮮語に通ずると否とはその職務執行上に及ぼす影響極めて甚大なるものあるが故に豫て鮮語の研究を獎勵し以て森林主事本來の使命を十分に發揮し得るやう指導に努められたし

三、豫算經理に關する件

輓近財界の不況は木材界に影響する所特に深刻にして昭和九年度森林收入は豫定額に比し實に四割の大減收を豫想されて從て豫算の大節減を行ふの餘儀なきに至りたるが昭和六年度は事業費に於て差して相違無きに拘らず歲出豫算に於ては五年度豫算に比し一割六分約八十萬圓の經理節約を計上せられ本年度以上の節減を必要とするに至れり此の難局に直面して豫算經理の萬全を期するは一に各位の誠意ある自覺に俟つの外なきを以て明年度豫算の配付を受けたるときは直に周密適正なる使用計畫を樹て署員一致事業の完全を期すると共に緊縮の趣旨を體して配付豫算內に於て經理し得るやう一段の努力を拂はれたし

四、火田及其の耕作者の調査實行に關する件

火田及その耕作者の現狀を調査し且その異動の狀況を詳にし置くことは國有林野の保護取締上は勿論將來火田の整理實施に當り必要缺くべからざるものなるに拘らず現下各署に於ける實況を見るに往々杜撰なる調査に基き單に形式的に義務を果し居るに止まる例なきに非ず之れ職員の手不足等に由るものなるべしと雖今後は營林署員及森林主事等が當該地方出張の序等をも極力利用せしめ速にこれが調査の完全を期せられ度く尚火田被害の最も甚しき地方等にして署員及森林保護區のみにては急速調査を完了し難き箇所に對しては本府員を派し應援調査せしむる等の方法を講ずる見込に付特にその必要ある箇所あるときは事情を詳具し申出でられたし

五、地元住民の自家用薪炭材拂分に關する件

營林署事務監査の結果より見るに地元住民の自家用薪炭材として國有林野より相當數量の林產物拂下の必要ありと認めらるる箇所に於て拂下數量極めて少量のもの尠からず而して右不足分は從來の慣習に依り國有林野內に於て無斷伐採を爲し居れるものあるに非ずやと思料せられ保護取締上甚だ遺憾に付地元に於ける薪炭材需給の關係を調査し國有林野より拂下供給を必要とするものにありては極力之が拂下出願を勸誘し適時適宜の處分を行ひ以て保護取締の成果を期せられたし

六、斫伐及搬材事業實行に伴ふ剩餘經費に關する件

事業豫算經理の狀況を見るに往々事業實行減に伴ふ當然の剩餘經費を他に流用消費せんとする向あり斯の如きは事業實行上甚だ不都合なるに付今後豫定に於て實行の減少したる場合は右減少額に對する經費は他に之を流用するが如きことなく必ず保留し置かれたし

七、伐夫募集に關する件

近時募集伐夫中身元不確實なる者を混ずる傾向ありて事業實行上遺憾の點なきにあらず元來伐木事業は其性質上各署連絡を有しその及ぼす影響の甚大なるものあるに鑑み伐夫の募集に當りては流入者の身元等に付一層留意し努めてこれを愼選する等細心の注意を拂はれたし

八、等外材の伐出防止に關する件

等外材の伐出防止に關しては是迄再三注意を促したるにも拘らず左表に示すが如く捗しき減少を來せるのみならず却て前年度に比し混入率の增加せる向あるは甚遺憾とする所なるが本府出張員の復命によれば今尚現業員のこれに對する觀念徹底を缺き其の仕譯標準を充分會得せざるもの市場までの原木生產費を知らざるもの又は市場における原木價格及各種等外材の價格關引率を了解し居らざるもの等勘からざるが如く斯くては等外材防止の實績を擧げ得ざるは勿論官行斫伐事業の採算を有利に導くことは到底望むべからざることなりと思料せらる而して等外材の伐出防止を必要とする理由に付ては屢指示せる所なるも更にこれが影響に就きその實例を示さんに昭和九年度に於て假に等外材の伐出を全く防止し得たりとせば同年度の官行斫伐事業に於て十三萬八千圓餘の收入を增加し得る理にして此の金額は同年度生產原木總價格三百二十餘萬圓の四、三%に相當し更に之を同年度原木生產勞銀總額百八十九萬圓に比するときは實に其の七、三%の多額に相當す斯の如くなるを以て事業實行の衝に膺る營林署長に於ては等外材防止の事業上如何に重大なる關係を有するかを愼重考慮し今後絕對に等外材を伐出せざるやう心懸くると共に既に途中迄搬出したる等外材に對しては之が搬材又は放棄の得失を充分檢査の上最も有利なる處置を講ずる等目下極度の不況に在る官行斫伐事業の成績を振起する爲最善の努力を拂はらむことを望む

營林署	四年度	五年度
惠山鎭	九%	一〇%
新乫坡鎭	一六	一八
厚昌	一一	一〇
中江鎭	九	九
江界	一五	一〇
渭原	一	一〇
茂山	一八	七

九、木材價格改正に關する件

木材價格表の改正方申請の場合は市況を具して其の理由を明瞭ならしむる必要あるは勿論なるも之が歲入に及ぼす影響に付ては豫算經理上密接の關係あるを以て自今右事情の場合は算出內譯を明示せる歲入見込額調書を添附するやう努せられたし

十、國有林野の境界及地籍の異動整理に關する件

國有林野內の境界及地籍の誤謬又は國有林野の分割介在地の位置の相違等の爲從來往々其の手續を誤り國有林野地籍臺帳整理上支障を來せる事例あり又要存置除地に組替の手續を爲さずして道路敷として使用しつゝあるもの少からずこれ等は左記規程に依り速に處理し整理の整備を期せられたし

記

一、土地調査實施の際における異動整理の件（大正四、六、二通牒第一八九號各道長官宛政務總監）

一、土地の疆界調査訂正に關する件（大正四、八一七號第八八七號各道長官宛政務總監）

一、會計事務整理規程第百八十條

十一、播種造林の施行に關する件

昭和二年以來造林用苗木は成るべく一年生苗を用ふる方針を以て事業を進め來り漸次良好なる成績を收めつゝあるは欣快とする所なるが尚進で經濟的なる播種造林實行の必要を認め從來各地方において小規模に之れを實施し來りたるに樹種によりてはその施業の方法を誤り或は鳥獸の被害防止に努めざる等の原因にて成績良好ならざるものありと雖本事業は充分成果を收め得る見込あり然るに一時の不成功に辟易してこれを手控ふる傾向あるは遺憾とする所なり由來天然更新を主とする國有林にありては播種造林を以て天然力を補ひ更新の確實を期すること最も時宜に適したる措置と認むるを以て各位は前述の趣旨を體し更に之が成績向上に必要なる諸般の事項を研鑽し以て本事業の勵行に努められたし

十二、落葉松の養苗に關する件

テウセンカラマツ種子の結實は大正十三年以降皆無の狀況なりしため最近に於ては已むを得ず僅に貯藏種子を以て一部養苗せしに過ぎざりしと雖昭和五年度は幾分の結實を見本年も引續き結實良好の見込にして當分優良なる種子を使用し得らるべし元來本樹種は咸鏡道以外の地にありては養苗至難となしたる所なれども從來の經驗に徴するに根齒蟲を驅除し濕氣を適度に保持せしむるときは優良なる成績を收め得るものと信ずるを以て該樹の養苗に當りては從前の不成績に鑑み當部調製の『テウセンカラマツ』養苗の心得を參照すると共に各苗圃上萬全の策を施し以て所期の成績を擧げるやう努力せられたし

十三、苗圃成績に關する件

苗圃成績の審査は昨年度においても咸鏡線の沿道及江原道所在の營林署本年度は稍成績の通にして其の成績は前年に比し一段の進展を見たるは欣快とする所なり然れども苗圃に就きこれを審査したる時夫々注意したるが如く尚改善を要する事項あり殊に樹種により養成費の著しく高價に上れるものあるは看過し難き所なるを以て技術の向上を圖ると共に極力養成費低減に付一層の努力を拂はれたし惟ふに苗圃成績の良否は主として擔當者の努力如何に由るべしと雖各位に於ても實地の指導に當り研鑽改善の氣風を馴致し今後一層成績を擧揚するやう努力せられたし

十四、防火線設置上注意の件

年々頻發する山火を防止する爲防火線を設置し來れるが山火は單に防火線のみに依り防止し得べきものにあらずして消火上故障なる諸動作と相俟ちて其の効果を顯著ならしむるものなるを以て防火線設置に當りては發火の際署員の出動地元民の集合地に各種操作上有効なる地點を選ぶことと必要なるが故に此れが設計に當りては此等の點を考慮し山火災害の防止上遺憾なきを期せられたし

上海ベルリン間　定期航空開始近し　兩地の所要日數　三日乃至五日の豫定

【上海十六日發電】中德航空公司（シノジャーマンアヴィエーション・コーポレーション）の南京伯林間の旅客郵便定期航空路は昨年來の計畫でソビエット政府と勞農政府領土との飛行契約さへ出來上れば何時でも飛行を開始し得るとさへ傳へられてゐたが勞農領土內は勞農ロシアの飛行機により聯絡することに話が纏りいよ〳〵來る三月一日を期して中德公司の飛行區域たる上海滿洲里間の試驗飛行を實行することゝなつた、使用機はユンケル型六人乘四機で昨年秋獨逸のルフトハンザ會社に注文をなしたがその內二機は二月十二日上海に到着し他の二機も二月末に當地に輸送される筈であるが、飛行航路は當分の間上海滿洲里間、滿洲里モスコー間、モスコー、ベルリン間の三段に分つて聯絡する筈で支那よりベルリン行の方は上海虹橋飛行場を發し南京、濟南、北平、多倫、西蘇を經て滿洲里に到着し同地よりロシア機に引繼ぐことになつてゐるが上海ベルリン間の飛行に要する日數は三日乃至五日の豫定である、操縱士は獨逸人のみ四名ですでに機關士三名と共に上海に到着し正式に飛行機の組立に着手してゐる

歐米に於ける國民精神涵養（四）

總督府視學官　福士末之助

因にイタリーにおきましてもムッソリーニの熱烈なる國家主義を以て學校其他青年團體を率ゐてゐる私はヴェニスにおきまして、小學校の生徒——此方の五年生位の生徒達が、隊伍を整へてそれにラッパ、太鼓、軍帽を持つた四人ばかりの少年樂隊が率いて、教練をしてゐるのを見まして實に勇壯な感を起したのでした。なほこれについて仕擧山の教育上の材料もあるのであります。◇文部省には、イタリーの國民精神の訓育の趣旨から出たものでありませうか、イタリー國の名士たるガルベルジイの銅像が立つてゐる。一度この像の前に、これの英雄の瑕瑕たる威容をあふぐ時イタリー人には誰く祖國中興の精神に結び立つことでせう。イタリーにもこの如き施設は到る處にありまするが、更に角にも西歐の國々はその各々の國民精神の養成について各方面に亘つて周到なる用意をしてゐるといふことは頗ぶる喜しき事實であります ◇

また殊に國旗のことについて申しますれば、向ふの國民は國旗に對する觀念が非常に強い。例へば、ロンドンのセルフレッヂといふやうな大きなデパートメントストアの如き、その屋上にはずらりとイギリスの國旗を立て、即ち御國自慢をしてゐる。それといふことを誇負してゐるのであります。殊に私の感じたのは丁抹の都市の人達は日曜或は一日の仕事が濟んだ時などには、頗る田園趣味のある別莊のやうな所に行つて、家族團欒してお茶を飲んだりして誠に平和なる生活をする。そのお茶を飲む小さな休憩所やうの小さき家に、國旗を揭げて立てゝゐる。私は何氣なくその邊を歩いてをりましたところがとある家の中の人が私共を呼び止めて、家に入つてお茶を召上りなさいといふ。私は余り上手でもない英語で覺東なげに話を致しましたその時に、『何故斯う旗を立てゝゐらつしやいますか』との問に對しまして我々は丁抹人である丁抹人が丁抹の國旗を立てゝゐるのは當然であつて、一向不思議ではないではないか』といふ意味の答をしたのでした。◇

またストックホルムでは丁度フィンランド、瑞典、諾威、丁抹、その他獨逸等の各國が、瑞典の體操を、四日間にわたつて催してをりましたので、公會堂、劇場、音樂堂とでも申すやうな所で、各國民の子供から成年に至るまでの、體操の、幼、少、青年に對する各種の體操を、一般に見せたのでした。この時に、各國の演者が、實演室に出ますときに、先頭に押し立て來るものは、必ずその國の國旗である。しかもその捧げ來る國旗如何にも意々としてゐるのです。又その四日間の中の某日の午後、ストックホルムの練兵場において瑞典だけの體操大會がありましたが、婦人七千人、男子四千人、これを稱してギムナスチクデモンストレーション（體育大會）といふてをりましたが、一團の國旗に、旗々としひらめき來れば、觀者およそ二萬人、粛々としてこれを迎へるのでした又アメリカは市俄古において學校を見ました時に、そこの校長に長い旅行があつて、それに旗がずつと上つて行く間、先生一同がアメリカの國歌を合唱することを實見したのでした。少し餘談になりまするが、私は三四年前に見ました所の、カーレントヒストリーといふニューヨークで發行されてゐる評論雜誌に『日本は世界の一等國に加はるだけの資格ありや』といふやうな意味の主題の下に、色々なことが書いてあつたのであります、しかしてその中に明治大帝の御德業を述べ、そして只今申しました國旗に付ての事が書いてあつたのであります。日本は昔から國民精神が發達してゐるといふことをいふが、國旗に對する實際の事を見るに至つてはその事が甚だ寂しくなるのである。それはどういふわけであるかといふと、日本にては祝日といふのが、暦の中に旗をつけて、ちやんと年中行事の中に決まつてゐるのに、この日には國民は殆んど無意識に旗を立てるけれども、いやしくも國民としての思想が充分に發達してゐる國であるならば、國家が考へても國家の慶事なりとして然るべき事件があるに拘らず、それは旗日でない限り日本の國民は國旗を立てることを躊躇する。甚だしきは警察官、或は市役所とか町內の有志家といふやうな人が廻狀等を持つて行かなければ、日本の國民は旗を立てない。これは日本國民に國家的觀念がまだ甚だ微弱なることを證明するものではなからうかと書いてをつた。これは某新聞等でも評しましたし、或は又パンフレットやうなものにもなつて、世間に發行せられましたから、皆樣は御承知かも知れませぬが、斯樣な評論を見たことがあるのであります。私は向ふに參つて彼の地の人々の國旗に對する觀念の自覺的なるを見まして、只今の評論を思ひ起しつゝ日本の事を顧みました時に、多少この評論家の考への方が適中してをりはせぬかといふことを思ひまして甚だ遺憾に感ぜられたのでした。

郷土片々

◇お詫組君　昨秋東京代々木原で夫が友人某と格鬪危ふくなつたのを救助せんと匕首で相手方を刺殺した中島はく(三)は東京地方裁判所で保釋出獄を許可さる

◇工場を占領　大阪市東淀川區長柄國道通り日本橋梁會社の勞働爭議に職工側は喊聲をあげて工場を占領占領、駆つけた警官に鐵片、硫酸を浴びせかけた

◇誤謬教科書　高知縣下佐古村の久保醫學士は國定教科書修身卷二の『孝行』に揭載の挿繪が左の指を上からもつていつてゐる誤りを發見、文部省に訂正運動をなす

◇貧乏な都市　久留米市は他に比を見ぬ財政窮乏で市債が二百九十二萬圓、これを同市人口に割當ると何も知らぬ赤ン坊まで一人廿五圓の借金を揹つてゐることになる

金剛山航空紀行（十）

前田寛

冒險的空の旅！處女征空の快さは、不安さと、たてよこに織りなされて、錯綜したる感じで一杯だつたが、それでも一萬尺前後の高さから見渡す眼界の大雄景に、見惚れてゆくのを決して忘れなかつた。機の左右直下には浮かぶ小舟さへ見ゐる。その小舟も矢張、國ける飛行機と同じやうな運命を持つものゝやうに思はれた。白く砕ける濤への波は、機より見うる幾十マイルの海岸にそふて、うちよせひきかへし丸で夢にパノラマを見る心地。あ、まこと人の世以外の眺めだ。

とつおいつ、機は烈風を、はらんで、その風向きと、機の相とで……成程、余も一度訪れた慶州地だ。成程、余も一度訪れた慶州らしい風光の地方が見ゐる。吐含山の石窟庵のあるところを海の上空から大分入念にさがしたが、見當はついてゐるもの〻窓高くはなれてゐる爲にわからぬ。そうこうしてゐると

『飛行場が見れて來ました』と書いて來る。やれうれしやと一同の安堵と共に、急に今日の受難の回想が、失笑と共に口をついて出てくるのであつた。

慶州が見れてから、陸地に機影をうつし、十三分たつて、蔚山の市街の上空に出て、操縱士氣持よく、ぐん〳〵下げ相となつて不時の珍機到來に、びつくりして眼球をくり〳〵さしてあつまつて來た、飛行場の方々に迎へられて、その無事を祝福されたのは、正に午後一時十三分であつた。それは實に記念すべき、一時十三分であつたのである。

思へば開闢以來、はじめて飛行機のとんだ日本海首里の海岸、それは朝鮮半島日本海岸線の約半分をとんでしまつてゐる。すなはち豆滿江口から釜山までの海岸線の、約半分を占めた距離を、突破したものである。豫告もなしに空とぶ飛行機を、生來はじめて見た地方民は、如何に驚いたであらうか。しかし、あまり高度が高かつたので或は見ゐなかつたかもしれぬと思はれるふしもあるが、兎角處女空は、立派に我機によつておかされたのだ。

ひるがへつて思ふに、金剛山中の風速の猛烈さに、エンジンは怪音を發して、とても、側で聽いてをられず、ボルトの一本にでも弛みがあつた事には、エンジンが吹きとばされはせぬかと、生きた心地もなかつたとは、佐久間機關士の蔚山へ着いての述懷であつて、今まで長年こんな目にあつた事はないとの話であつた。それにしてもこの險難を見事突破して、事故なからしめた桑島飛行士の手腕と度胸とは、萬腔の感謝と敬服とを捧げざるを得なかつた。そして勇敢にしてあくまで男性的の飛行士の生活に、感激の涙さへ湧はれるのであつた。

余は兩飛行士を並べて、蔚山飛行場で、記念撮影をとらしてもらつた……それは余の生活の永久の思ひ出の種であらう。

蔚山飛行場の場長室で目醒し目眩んで、浸悶を高らかにかゝげた。たとへ、外金剛の瞬間には殆んど失敗したとはいへ、今日の航空の旅の經驗は、わざとは決行し難い。余は、延時間前後七時間の飛行中において、他の方の七八年の航空生活で味はれなかつたところのものを、味はつたのであるから、全く窓外の收獲であつたといへる。余は普通一般人として、余の七時間の空中旅行中において、殆んどすべての體驗を得た事を喜ぶものである。

おかげで蔚山見物も出來、加藤學長も、支所主任から案内をうけて河正に名高い蔚山城趾鶴城山の見學も好都合であつた。當日は驛前で市民運動會をやつてみたが、當日のこゝの遊覽飛行に、三十二名の客があつたとの事をきゝ、又その搭乘を催促してゐる若い男女半々とりまぜ數名の一行のあるのを見て却つて田舍の方が、航空機に理解あるのかと、感に堪へなかつた樣なであつた

澤山連帶契約　局鐵內部に鮮約說擡頭

澤山汽船が鐵道局との連帶輸送契約は近く期限が到來するので澤山以外の鮮航同盟會の船會社および釜山大邱間の荷主の間にこの際澤山汽船と同樣の取扱をして貰ひたいと鐵道局に對し屢々陳情した樣で、鐵道局としてもこの際について愼重考慮中であるが同局の內部でもすでに十年間も繼續的に澤山と連帶輸送の契約を締結して來た今日解約說も擡頭しまた朝鮮の產業開發上、釜山の繁榮策等ゞ各社平等な權利を與へるのが策の得たものなりといふ意見も多い模樣である

野積米資の受入れを急ぐ　二月中に入手か

米價對策による豫定追加低資一千萬圓中六百八十萬圓のみを必要として過日總督府から大藏省に對し受入方を要求したが未だ何等の通知がないので本府はその受入れを急いでゐるが二月末までには入手の運びとなる模樣である

漢江氷荷動

本年漢江天然氷の鐵道荷動きは一月から始まり二月上旬までに終了したが、發送數量は（單位屯）

	本年	前年
鷺梁津	一五九〇	二二五〇
永登浦	七五〇	四二〇
西氷庫	一一一〇	七二〇
計	三四五〇	三三九〇

となつてゐる。主なる行先地は仁川、平澤、水原、全南、光州等で京城、龍山であるため要氣等の關係で鐵原水利組合府水道等の氷が迎ある關係で漢江の供給不足を補ふ場合が鐵道荷動きとしては大い數字となる例であるが、大年は有樣の荷動きは見ゐない、而して發送に於て前年に比し僅かながら增加を示し、本年は好成績であつたから今夏は可成潤澤に需要が充たされであらう

◇株式◇

大株短期引跡

大新	四十七圓二〇（不變）
鐘新	六十六圓七〇（不變）
日產	廿一圓四〇（不變）
東新	百十五圓三〇（不變）

東株短期後場引

	引	高値	安値
東新	一六〇	一六〇	一四四

◇期米◇

各地期米後場止

下關一七、一八▲桑名十一番一七〇二十二番一七〇一▲名古屋一七三二▲金澤一六二六▲熊本一六、二七

▲大阪最終氣配六十一錢（一錢高）

仁川穀物出入（十八日）

移入	籾（石）	一〇六〇
	〃（叺）	六、五五〇
	〃（〃）	ナシ
	玄米（叺）	一四、九九八
	白米（叺）	ナシ
	大豆（叺）	三、一九一
輸移出	白米（叺）	一、二七〇
	同二斗入（袋）	一、〇〇〇
	玄米（叺）	一、六三四
	大豆（叺）	三、六九〇

群山廻米報（十八日）

鐵道	玄米	ナシ
仕入	玄米	九八〇〇叺
積出	白米	ナシ
手取	玄米	ナシ
合計	玄米	九八〇〇叺

試驗官が驚いた彼氏の頭腦　トッカピン

▲粉白粉の化粧下にも　水白粉の下にも適切な……
美顏　化粧下クリーム　定價四十錢
▲評判の……「美顏」の新製品……
粉白粉の化粧下には勿論……水白粉の下にも極めて適切……化粧効果を非常に高め……白粉の附きが特によくなり……お化粧に一層の美を增し保ちも格別よくなります！
▲煉白粉…固煉白粉のお化粧下に特によい……
美顏おしろい下
▲艶消美を好む人に……（定價三十五錢）

事實は百萬言の說明に勝る　タンセキ藥の權威　パパリン錠　各藥店にあり

溫泉ナラ　咸北・朱乙・遊樂園
新築開業　內湯旅館　萬翠　電話八番
▲宿泊料―本館二圓五十錢　別館三圓
▲御滯在ニハ貸間制が便利デス
▲主要驛―朱乙間ハ往復三割引
▲北鮮御旅行ニハ先ヅ『バンスイ』へ

治淋新藥　ウラルゴール
斯うして癒せば再發はしない
淋疾は其の病源たる淋菌が尿道の粘膜に深く喰入つてゐるので普通の治療法ではなかなかなをらぬものである。一寸なをつた樣に見えても酒でものむか、運動が過ぎると又膿が出て來る。であるから之を根本的に癒そうとするにはその喰入つた淋菌にはたらく藥を撰ばねばならない。
ウラルゴールはその喰入つた淋菌に充分殺菌作用を呈するのでこれで治つたのだと再發はしない、日英米佛特許の新療法である各地一流藥店にて販賣す。說明書進呈す。
東京市日本橋區本町　友田合資會社　（U11）

土木建築材料　角野商店
釜山府幸町二丁目

京城黃金町三丁目永樂町通り
內科　小兒科　本田病院
院長　醫學博士　本田建義
入院隨意

地方評壇 公設質屋(下)

◇ 鮮當上掲の救民施設と救民施設として僅な失業救濟費と消極的な救護法位では好景氣來に大なる期待もかけ得られず偶々朝鮮に致つた救民事業費も將新事業や都市に偏重した事業方面に振り宛て郡部にまで及ぼずされば職なく喰ふに食もない細民は裝身具は勿論、什器まで質草と化し盡し殘るは僅に泣くなし見と質札のみである、斯様な悲惨にあへぐ同胞が吾等の生活圏内の過半を占めてをると思ふと誠に悄然たらざるを得ない そして不況來このかた一年有半に亘るも當局においてこれ等救民事業の施設は勿論計畫あるを聞かないものを悲むものである

◇ 政府上掲の諸要に備ふる資金融通の途のないのはまだ〳〵不況の深刻化を暗示するものともみられる施設にこゝ暫くは積極的事業など計畫なら宜いが實行は夢想だも許さない狀勢にある、従つて積極的救民事業は起すべくもない今日、せめて細民の生活を多少なりとも緩和する方法を講ずることは刻下の急務である、この意味において公設質屋の設置は機宜に適したる施設たるを失はない

◇ 前に新義州部長として彼へ赴任に令名を馳せた梅原面長には吾人も多くを期待せるだけ氏もまた就任以來民衆指導に着々とし來た、昨今不況對策に種々計畫あると聞くが殿堂を自由勝利に委ず生活企業等今の幾多分危險が伴ふだけ實現望み薄の時代である、それ等は景氣上向きまで單に計畫に止め置し窮民生活を消極的ながらも緩和に努むることが刻下の急務と信ずるのであるが故にこれが實現を面當局に熱望する次第である(水原街外生)

慶尚北道

昭和六年度 地方費豫算概況 五百九十六萬圓

來る二十一日から道廳會議室に開催さるべき慶北道昭和六年度地方費豫算概略は十七日内務部長室において發表したが歲入經常部二百七十八萬七千百十三圓臨時部三百十七萬六千九百三十二圓合計五百九十六萬四千〇四十五圓歲出經常部百四十七萬三千三百九十四圓臨時部四百四十九萬〇六百九十一圓合計五百九十六萬四千〇四十五圓で前年に比し實に二百五十二萬八千餘圓を增加した大豫算であることの大增加の主なる原因は經常部にありては時節柄歲入歲出共相當減額されてゐるが臨時部においては窮民救濟事業費並に醫學講習所の建築および内容充實を圖るべく夫々豫算を計上されたがためである因みに本年度歲入出豫算各款項別豫算額は左の如し(大邱)

新豫算に就て 内務部長談

歲出總計 五、九六四、〇四五

豫算概略發表と共に伊達内務部長は次の如く語る

昭和六年度本道地方費豫算は政府の緊縮方針に對應して編成したのであつて時節柄增稅等は一切これを見合せたるは勿論進んで細民の負擔輕減に努め歲出は各費目に亘り極力節減し事業費に在りては既往の實績に鑑み内容の改善と施設の擴充を期しつゝ新規事業は緊急已むを得ざるもののみに止めたるを以て經常部は歲入歲出共相當減少したのであるが臨時部においては多額の國庫補助金と地方費起債とを大部分の財源として茲に道路港灣河水砂防等の窮民救濟事業を實施する外醫學講習所の建築並内容充實を圖るべく夫々豫算を計上したる爲豫算總額は經常部を合せ實に五百九十六萬四千餘圓に上り前年度に比し二百五十二萬八千圓の增加を來した次第で本道未曾有の大豫算となつたのである

これに依て多數窮民に生業を與へ生活の安定を計ることゝなり且つ本道窮民事業の大部分を實現する譯であつて道民諸君と共に喜びに堪へない次第である就ては今後一層官民の協力に依り豫算執行の運用を援け以て道治の圓滿なる發展を期待して已まない次第である

地主の自省を促す 小作争議の防止につき

慶北道では昨年來小作人地主間の問題から端を發した小作争議に鑑み年始早々管内各郡に通牒を發しこの種小作争議を未然に防止すべく極力努めてゐるところ小作人の地税不納又は傭耕契約から小作權を移動したものが總計二十三件に達してゐるので道當局としてはこれら地主の反省を促すと共に小作人において重大な背信行爲のない限り小作權の移動は極力避けしむべく各地主の深甚なる自省を望んでゐる(大邱)

金泉の火事 舊正月一日の出來事

十七日午後八時金泉邑町百四十六番地、吳服店金東龍より發火見る間に同家を全燒隣家の商屋二軒をなめつくし延燒をふるはんとせしも迅速なる消防組の出動により消し止めた損所は朝鮮人商家が燒比し一時は憂慮され發火原因は燈爐の火からといふ損害額は取調べ中當日は舊正月一日で朝鮮人町は戸を閉ぢ一般休業の際けさをやぶる突然の騒ぎで大混雜を極めた

勤農共濟打合せ

慶北道では十八日午前十時より道會議室において各郡島勸農共濟組合事務擔當者打合會を開き伊達内務部長諸談の下に午前中は林知事の訓示、午後は注意、諮問、打合事項について協議をなし午後四時閉會した(大邱)

歲入經常部

科目	本年度豫算額
第一款地方稅	二、三六六、〇二〇
第二款臨時恩賜金收入	一四、六五四
第三款財産收入	二〇、〇二〇
第四款雜收入	四四、四一九
歲入經常部合計	二、七八七、一一三

臨時部

科目	本年度豫算額
第一款繰越金	九九、二六八
第二款國庫補助金	一、三八八、二二一
第三款寄附金	一三〇、〇〇〇
第四款財産賣拂代	一〇、〇〇〇
第五款雜收入	八〇、二六五
第六款治水費納付金	六〇、〇〇〇
第七款土木費負擔金	一一、二四四
第八款公債	一、三二〇、〇〇〇
歲入臨時部合計	三、一七六、九三二
歲入總計	五、九六四、〇四五

歲出經常部

科目	本年度豫算額
第一款土木費	一〇四、五三三
第二款勸業費	四四四、二二一
第三款授産費	六六、〇四四
第四款教育費	二九九、六〇二
第五款衞生費	二三三、三〇七
第六款社會救濟費	四一、一〇七
第七款諸會議費	六六、四〇四
第八款財産費	一、六二六
第九款地方費取扱費	一〇四、六〇四
第十款雜支出	一六五、一三五
第十一款豫備費	五〇、〇〇〇
歲出經常部合計	一、四七三、三九四

臨時部

科目	本年度豫算額
第一款土木費	三三四、四八七
第二款勸業費	二六六、六六五
第三款授産費	一〇、六〇六
第四款教育費	四〇、〇〇四
第五款衞生費	八二、六〇〇
第六款財産造成費	一〇〇
第七款補助費	一、四六一、九六六
第八款臨時恩賜金支出	一
第九款公債費	九九、三二一
第十款雜支出	四三一
第十一款土木費繼續費本年度支出額	一、九六五、五〇〇
第十二款勸業費繼續費本年度支出額	六六七、〇〇〇
歲出臨時部合計	四、四九〇、六九一

就職戰線へ 若人は殺到す 百十五人採用するのに 一千百名の希望者

慶北道では三ヶ年繼續事業として二百六萬圓を投じ全部一の砂防工事を起すとになつてゐるだけに傭雇、判任級を通してざつと百十五人ばかりの技術員を採用するとになつてゐるが、これに對し水原の高等農林をはじめ全鮮各地の農學校からの就職依頼がざつと四百人その上東大の外三帝大、専門學校の林科出身者からの就職希望者が三百人、友人その他をたよつて熱烈な就職希望者が四百人合計千百人もある盛況でさきに土木課の排余人に對しても千人からの希望者あり、全く就職戰線に異狀ありといふよりも寧ろ就職地獄を現出してゐるのではなからうかこゝもとも就職者洪水の狀態とでもいへやう(大邱)

御下賜金傳達式 慶北

道廳では紀元節の佳節に御沙汰あらせられた左記七ヶ社會事業團體に對し御下賜金傳達式を十八日正午から道會議室において舉行された(大邱)

▲朝鮮扶植農園▲慶北救濟會▲大邱癩病院▲天主公教女子孤兒院▲大邱高成會▲金泉向善會▲大邱勵新學少年保護所

農倉の利用 豫期に反す

慶北道の農倉は低利資金貸付の許可が期限以上の好成績を舉げてゐるが農倉貨庫の利用者は寧ろ

組合費延納方請願 全羅北道

益沃水利組合蒙利區域内大川浦附近の自作農九十四名(内朝鮮人二十四名)は平岡静太郎、篠原林太郎両氏を代表として昭和九年度組合費を十年間年賦納入方をその筋に對し請願してゐるが右に就き當局では

東津水利の甚だしき水害地には認可されたが、これは特殊の地域で、これを一般的に認可する事は出來ぬといつてをり、また益沃水利でも大部分の大地主および自作農以下の小作人がドシ〳〵納入してゐる

凱旋將軍の如く

仁取合併反對陳情の爲め東上中であつた仁川側の後藤連平、杉野榮八、金允福の三氏は多大の効果を收め十七日午後七時三十六分上仁川驛着列車で歸仁した驛頭には青年團その他の府民四千余名の出迎へありさながら凱旋將軍の如く民衆の歡に迎へられて下車した。寫眞は右から金允福、杉野榮八氏、後藤連平氏

慶尚南道

釜山府内の家庭工業と副業 何が最も適する? 懸賞で募集する

釜山繁榮會が新年匆々不景氣打開策の一端として發表した家内工業および副業奨勵の懸賞募集に關して十六日委員會を開催して協議を遂げたが實行方法は商工會議所と聯合して左記の方法によつて廣く募集することに決定した(釜山)

一、題目釜山府内に於て最も適切なる家内工業若くは副業

二、賞金一等三百圓(一名)二等百圓(二名)三等五十圓(三名)

三、審査は委員を推薦し其の合議に依り審査員を嘱託すること

四、調査事項

(一)家内工業の部 イ、名稱ロ、使用原料の仕入先き種類及價格ハ、仕事の仕組方法、機械器具に關する諸經費ニ、製造諸掛費ホ、收益ヘ、販路及販賣方法ト、用途チ、見本あらば添付のことチ、事業遂行上の指導その他助長方法々、その他參考事項

(二)副業の部 イ、名稱ロ、仕事の供給先ハ、仕事の仕組方法機械器具に關する諸經費ニ、察閑期末一日製作高及工賃料ヘ、技術の難易ト、見本あらば添付のことチ、事業遂行上の指導その他助長方法リ、その參考事項

五、用紙及紙數無制限

六、締切期日昭和六年五月五日

七、發表期日同六月十日

八、應募資格何人たるを問はず一名にて數種の應募に應ずるも妨げなし

九、原稿は一切返却せず但し特許實用新案意匠に關するものはその權利を侵害することなし

十、應募者は緘封の上『懸賞應募案』と朱書し釜山商工會議所宛とすること

晉州かるた大會

十五日正午より晉州郡廳において晉州かるた大會を開催した、來會者三十余名頗る盛會にて午後八時終了した當日の優勝者は一等(不勝)宮本氏二等(内勝)中田氏三等(同)川島氏であつた

全州から

現狀から見て實現は不可能と見られてゐる(全州)

◇…全州面事務所部内の刷新問題は大分火の手が上つて來た。十七日も非公式に面協議會員の會同を求めてそれが善後策を講じたらしいが、守山面長その人がもう少し腕が強い人にならぬ限り、何度も〳〵善後策を重ねるより外あるまい

◇…面長は好人物だ、問題を起させるのは可哀想だ、最後を飾つてひかせたいとは誰しも考へてゐるだらう。けれどもといつて飾るべき時機が何度も〳〵取りにがしてをつて、あとから〳〵と問題が持ち上り、問題が起つてから晩節を全うせしめたいといつてゐたら結構退く時機はないとになる。誠に結構な話だ

◇…面協議員は面長の議員ちやない面民の議員だつた筈だ。しかしこれもたよりにならぬ事は、前回の選舉の時には面長擁護派か非難派かといふ事で黨派が出來、大手とか竹内とかの硬軟派が當選の憂き目を見た所を見れば、面民としても今更の齊情もやむあるまい

◇…といつて今日の狀態をこのまゝ持ち越す事は到底出來まい、四圍の事情から見て郡内鍵直しの時機に到達してゐる、屋根替をして見たり、下家を下ろしたりして見ても土臺の腐つてゐるものをどうしようといふのだ、建設は難いといふが、手直しも程度にこそよれだ

高等科に職業課施設 豫算を增額

釜山府では近年各高等小學校の入學生徒の漸增する傾向があるので一昨年來の懸案である高等小學の内容充實を期する意味にて特に職業科の施設に重きを置き卒業後に於る實生活に資する目的のもとに明年度から各高等小學校の豫算增額を斷行する意向である(釜山)

焼跡地の道路問題 關係者意見を交換

既報釜山驛前の焼跡地と新設さる道路問題に關し十七日午後より釜山署で富崎府尹、香椎商議會頭、安田土木課長、樋本保安主任および地主側を代表して朝鮮瓦斯電氣會社の星野氏、借地人側より三宅、堀井、川舎各氏が會合して意見の交換を行つた結果當局の希望である道路二間半幅を倍の五間と改造する案は協議の末四間幅を最も適當と認められたが四間幅改造に伴ふ燒失跡地の家屋建築計畫に異動を來す難點がありこれは借地人側にて十分に考慮した後ち地主側と交渉を重ねることになつて散會したが燒失區域の復興は相當の時日を要することは止むを得ない模様である(釜山)

荒廢林野に萩の實播 經濟的にも効果が多い

慶南ではかねて繼續的に試驗をかさねてゐた萩の實播き造林は良好の成績を收めたので道内荒廢林野二萬八千町步の内國費砂防面積七千町步地方費砂防面積一千九百町步を除く一萬九千二百町步の内造林に可能と認められる九千六百町步に對する一割に相當する一千町步を來年度より五ヶ年繼續の實播造林を實行することに方針に決定したこれが完成方針は每年二百町步の荒廢林野について各郡に實行させる豫定である萩は堆肥材料、綠肥、家畜飼料としても價値があるから造林計畫が完成すれば經濟的にも効果が著しいと有望視されてゐる(釜山)

造船組合 賃銀値下 十六日から一齊に

釜山府内における各工場では舊正月後に見込不況の切抜け策として職工賃銀の値下げを斷行する模様があり成行きが非常に注目されてゐたが果然釜山造船組合では從來職工賃銀が三圓より二圓八十錢であつたものを組合決議によつて十六日より他の多數工場よりも一歩を先んじて一齊に二圓五十錢に値下げをしたので内鮮職工に異常な衝動を與へた(釜山)

地方費豫算決定 五百六十九萬圓

かねて査定中であつた慶南地方費の六年度豫算は左の如く決定し十八日發表された

歲入

經常部 二百六十三萬八百十二圓

臨時部 三百六萬二千五百二十七圓

計 五百六十九萬三千三百三十九圓

歲出

經常部 百三十七萬九千五十三圓

臨時部 四百三十一萬四千二百八十六圓

計 五百六十九萬三千三百三十九圓

前年に比較して實に二百二十六萬六千七百七十九圓の大激增であるこれは臨時部において窮民救濟事業に新規事業十八項目が計上された結果である。たゞ經常部においては歲入減により前年よりも約七千九百圓を、歲出において同じく七萬九千圓を減じて緊縮編成を示した(釜山)

舊歳末平穩

不景氣のため犯罪續出を憂へられてゐた舊曆の年末年始の世相は案外にも平穩にて釜山府内の金融狀態は頗る緩慢を告げたが例年に比して著しく近郊諸村の購買力が減退したのが目立つた程度にあつて勞働者階級ではいづれも春暖と共に着工される大小土木工事の開始に多大の希望をつないでゐる有様である(釜山)

公衆電話の金を盜む

十六日夜釜山第一棧橋旅客待合室その他の公衆電話室を破壞し金庫内の七圓八十錢を窃取した賊のあることを釜山局員が發見し釜山署では犯人搜査に努めてゐるが舊曆年末年始非常警戒の巡回が行はれてゐる際に乘じた大膽なやり方であつた

咸鏡南道

有權者の比率 内地人側が多い 咸興府會議員選舉

地方制度改正に伴ふ初代府會議員の選舉は五月二十日施行の事に決定して居るので咸興府でも鋭意諸般の準備を進めてゐるが新選舉人名簿は四月一日から一週間一般の閲覽に供することになつてゐる新府會議員の選舉資格は從來の納稅資格たる地税附加税、營業税、家屋税、附加税、戸別税、特別税、特別營業税に學校組合費又は學校費賦課金を加算して年額五圓以上を納付すべき義務を有するものとなつてゐるから内鮮人有權者の比率は逆轉して内地人側有權者が俄然多くなる見込みである(咸興)

館長等に辭職の勸告 青年學館生徒騷ぐ

元山青年學館生徒は館長等に對し左記

一、館長金河濤及び元山中學校期成會長李南順兩氏は共に其の職を辭すべし

一、今年二月前の月謝は全部免除のこと

一、無暗に警察官を館内に入らしめざること

の三條件を提出し若し要求が入れられざる場合は同盟休校を決行する形勢であると(元山)

飛込み自殺 身元判明せず

煙草マコー三本をこの世の置土產に十五日午後十時十八分頃京城行第五〇二號列車が元山府德坪洞踏切りにさしかかつた際線路へ飛び込み自殺を企て三十間がけて引きずられて首と左足を切斷され無殘の轢死を遂げた一朝鮮人青年があつた、推定年齢二十五六歲、黑のツルマキを着込んでゐる勞働者風體のものであるがマコー三本の外遺留品として何一つなく住所氏名全く不明のため死體は十六日府廳に引渡した(元山)

内務庶務主任打合

咸南では道廳會議室に十七日から二日間府郡内務、庶務主任打合會を開き主として地方制度改正に伴ふ諸般の事務打合せを行つた

後援會委員會 元山第二

普通學校後援會では委員會を十四日元山里德源醫院内で開き本年度豫算委員選舉の件明年度豫算編成の件外二件を附議決定した(元山)

平安南道

平壤府議 選擧前哨戰 伊藤川橋兩氏起つ

平壤府會議員選擧戰は早くも運動の表面化を見各候補者はいよ〳〵運動の手を延ばさんとしてゐるが四圍の人々に推薦されながら躊躇しつゝあつた大同門通り伊藤佐七氏は十七日いよ〳〵出馬に決定し陣頭に進むこととなつたまた平壤繁榮會では舊名僧青、川橋繁三郎兩氏を出馬せしむべく推薦中の處兩名氏は病後の健康未だ勝れず立候補せめことに決定川橋氏はいよ〳〵出馬する模樣である新候補者續出漸く選擧氣分はあがらんとしてゐる(平壤)

珍書平壤包圍攻擊 圖書館に來る

平壤府圖書館ではこのほど明治廿九年刊行の絶版もの『平壤包圍攻擊』上下卷の珍書を手に入れた平壤戰史研究の好資料で同書は上下共約數百頁へ一ツの大冊、著者醉野房次郎氏は日淸役における平壤攻圍戰に從軍新聞記者として從軍しこれを成したものであると(平壤)

合財袋

◇…平安南道大同警察署では、最近いろ〳〵新らしい試みをなしてゐるが今回更に刑事又は外勤巡査に十手を使用させることにした、これはピストルを使用するとあまり穩かでないから幕末頃の姿と同樣に十手を使用しやうとするものでこれは面白い試みだと一般よりその成績を大いに期待されてゐる

◇…本年一月以來二月十五日迄に平安南道々内で發生した詐盗事件は十三件でその中七件を檢舉したがその他に驅係の強盗申告が九件もあつたこれは借金の支拂期日延期その他借金が支拂へなくなつて事件的にかゝる申告をする者が多いが何れにしても最初は年末警戒繁忙しい折柄警察の能力を浪費せねばならず今後これをたいやうにするため虛僞の申告に不況の時代相が如實に現はれても涙を揮つて嚴罰に處する方針で警察ではこの種の事件を取扱ってゐる

◇…平壤府倉田里京畿寶の牝牛氏(四三)は昨年五月中旬自分の雇主である同里黃京協方の門前で時計の金鎖を拾得し届出ず物置金元壬方に金廿八圓で賣却して生活費に消費したことが判明し十六日平壤府に檢擧されたが右の金鎖は庄の紛失品である

◇…平壤救濟會では行路病者収容をなし成績見るべきものがあるが本年からは更に精神病者を收容せんと計畫し國庫及び平壤府に一千圓の補助を支給方を申請してゐるが同會では同補助金と濟濟會の支出金一千圓合計二千圓の年額支出で約四、五名の同患者を收容の計畫である

◇…平壤神社における祈年祭は十七日午後一時から同社に於て大島府尹、穗山地檢次席其他平壤府各課長ら職員其他官民多數參列の上祉殿に執行同一時五十分終了した

動くと腹が減る 三分の一は仕事がない 東京にゐる朝鮮人勞働者 坂本警部の歸來談

東京にある朝鮮人勞働者の生活狀況取締、勞働爭議、學生運動、朝鮮人生活狀況等を視察のため七日一日出發し内地各地を視察中であつた平壤署高等主任坂本警部は十六日歸任したが語る(平壤)

内地における選擧は立候補者が屆出れば警察では立候補者の名前を集めて運動員の日當、辨當代看板の數等を協定させてゐた東京には三萬一千人位の朝鮮人がゐるがその中約四千人は學生であつた勞働者は何れも職がなくて困つてをり相愛會では一日に約二百人の朝鮮勞働者を收容してゐるが一日にその三分の約七十人しか仕事につくことが出來ず殘りの失業者は歩いたら腹が減るので寢てゐる等悲慘な生活をしてゐた朝鮮人勞働者の生活は東京より大阪が樂であり大阪よりは神戸が樂なやうに思はれた

朗かな舊正月 好天に惠まれ

元山の舊正月の十七日は朝から朗かな天氣に惠まれて朝鮮人街の元山里はまだ明けやらぬ頃から晴れ着の子供等が織りまぜ通行し長閑に

舊正月平穩

十七日は舊正月元旦であるこの日平壤の市街では各商店工場をはじめ何れも休み市中には年始廻りの人で賑はつた、警察では無事に舊年末を迎へやうとその前夜まで警戒の結果朝鮮ソバの窃盗があつたのみで無事に舊正月を迎へることができた不況に伴ひ種々の犯罪が發生するだらうと思はれたが全く平穩裡に舊正月を迎へ平壤署ではとても喜んでゐる(平壤)

京畿道

京東鐵道總會 列車衝突事件等で紛糾を豫想さる

京東鐵道第五回定時株主總會を來る二十七日水原公會堂において開催する筈であるが今回の列車衝突事件は原因が從業員の過失であるらしく、しかもその際負傷せし乘客の處置につき遺憾の點あり負傷者等も賠償方法につき請求をなされざるにおいては私鐵保護を請求するとの噂あり或は從業員以來屢次の事故頻發しかも今回の如き多數の死傷者を出すが如き大椿事を惹起し被害乘客の處置につき世の非難を招くが如きは大株主の將來に一大暗影を投ずるものである、また利川驪州間の工事着手も資金關係にていまだところ目指し難き情勢に在りてこれが促進に如何なる魂膽あるやの噂せらるゝ折柄鐵道當局に對し責任的言明を求むべく株主においても種々資料を蒐集しつゝある由なれば今回の總會は相當に紛糾を醸すものと豫想されてをる(水原)

米内司令官視察

鎮海要港部司令官米内中將は十八日午前十一時三分上仁川驛着列車で來仁、松島府尹等の案内で船渠、月尾島その他府内各所を視察の上同夜退仁した(仁川)

開城の素人劇大會 けふから三日間

開城高麗青年會では十九日から同二十一日まで三日間開城府東本町同會館大講堂において素人劇大會を開催する當日上演すべき演劇は左の如し入場料は普通三十錢、學生二十錢である(開城)

▲猿蟹合戰▲開沙上の戀▲破られる頑鐵▲怒濤狂天▲戀愛患者▲模範やきもち

上内警察部長巡閲

京畿道警察部長上内彥策氏は管内初巡閲のため十八日午前十一時四十八分着列車で來仁、仁川署巡閲の後各官公署を訪問して新任挨拶をなし午後二時發汽船で江華島に向ったが、江華、金浦、永登浦の各署を巡閲する筈なほ江華島視察の爲め道警察部保安課警部外十二名は十七日午後二時仁川出帆江華島に向つた(仁川)

開城の小火

去る十六日午後四時半頃開城北本町馬敬福方から發火したのを消防組員の敏速な活動により大事に至らず鎮火した損害は僅少であるが火元は目下取調中(開城)

府議員選擧 名簿調製に着手す

地方制度改正に伴ふ仁川府會議員定員三十名の選擧は五月二十一日施行されるが四月一日現在の選擧人名簿を同月二十日までに完成し同二十一日から七日間仁川府廳において毎日午前九時から午後四時まで關係者に縱覽せしめることになつてをり、選擧資格は昭和五年四月二日から引續き府稅、學校組合費および學校費を通じて年額五圓以上を納むる二十五歲以上の男子となつてゐるので有權者數は從來の千百名内外に比し約九百名增加の二千名内外の見込みであるが目下府内務係では選擧人名簿の調製に努めてゐる(仁川)

妓生の處へ捨兒

去る十三日午前七時頃開城府西本町開城券番妓生許春桃(一七)方の門内に女の子供を遺棄した者あり開城署へ屆出たがその筋から許春桃に養育方を勸めたところ許春桃は即座に承諾しその子を育てることになつた(開城)

忠淸南道

初等教育の刷新 廿五日大田第二普で一齊視察を行ふ

初等教育の刷新並に改善の目的をもつて忠清南道では從來の視察以外更に一齊視察の計畫を樹立した記要頃にて來る二十五日大田第二公立普通學校において知事若くは内務部長臨場の下に道視學官、道府學務主任、大田初等學校全職員、近隣各學校長、大田郡守臨務主任等出席に決定した(大田)

一、學級經營の一班 經營方針、職員の研究、修養特殊施設の概要等

二、教授訓練の實際 各科教授の實際及訓練實施の情況等

三、教師の狀況 校地、校舍、備品、寶習地、教具及作業場作業具等

四、公務整理の狀況 法定公簿及會計書類等

五、社會教育の狀況 卒業生指導、保護者會及共他施設の實況等

六、其他必要と認むる事項

大田驛で盜難

十二日拂曉大田驛貨物ホームにて十一日夜京釜線列車から荷卸した二三手縮加工品在包一個(價格二百余圓)紛失事件あり大田署に急報とゝもに協力關係方面搜査中の處大田署員の活動により十六日大田市外逓達里朴武植(三)外一人を嫌疑者として本署に引致取調べの結果遂に包み切れず自白したので家宅搜査を行ひ便所その他に隱匿或は入質せるを發見し押收調査中であるが彼等は以前から事を計畫し泥棒をたくしてゐたものであるまいかと睨まれてゐる(大田)

獎學資金

昭和九年度忠淸南道教育會が各郡へ獎學資金を交附することゝなつたが大田郡は百十八圓で大田小學校の二十四圓を筆頭に各學校に夫々配當され『操行善良學術優秀』または『勤勞精神を體し刻苦精勵』なる兒童に贈與する(大田)

黃海道

永井女史獨唱會 廿二日沙里院旭座で

本社沙里院支局では在沙各新聞支局後援の下に永井俊子女史を招聘し二十二日午後六時から旭座において邦語獨唱會を開催する事となつた一行中には新進ピアニスト藤井光子孃がゐる外なほ竹本彌良宗さんが加はつてゐるので人氣頗が上にも高まり素晴らしい前景氣を呈してゐる(沙里院)

載寧から

◇昔孤の巨費を投じてやつと昨年の春竣工した筈の安寧水利六號隧管がその後幾何も立たない中に漏水し當局では一應これを秘密に付せんとしたが能はずいよ〳〵十月から手直し工事と稱して着工して見たが、さて何處に缺陷があつて漏水するものか、さつぱり見當がつかない

◇然し臨時の月にも漏管を卷いてゐるコンクリートの故障からであるとだけは確か、餘地がないのでそのコンクリートに壓搾器で數ヶ所の穴をうがちそこからセメントを注入して、まづ漏水を防ぎそして漏管の内側にたまつてゐるところのヘドロを排除しその上で隧管の内部から修繕を加へるといふ工夫をとつた

◇所がその穴を十ヶ所穿ち二ヶ所だけ、セメントを注入する中に網氷となり遂に一月に入りてはその工事を中止する外なきに至つたのであるが今その間における工事費がいくらかゝつたかと聞いて見ると四萬圓に近い金を投じてをる、なほ此工事は解氷と同時に着手して是非滿代期の四月までには通水を間に合せやうと言うのである

◇その經費としては更に約十萬圓を要する見込であるのみならずこれを從來の工程から觀測しても本年の修繕工事が迚も四月の滿代期までに落成しそうにもない所から組合長の金楢英氏の如き、先づ應急策として江上にかけ樋を渡しそれで本年の灌漑を行ない、漏管工事は秋頃にかけて根本的に施行する方が得策だと言ってるそうだが本府がなか〳〵承知しないらしい

◇尤もかけ樋を渡して通水するには第一開閉式にせなければ井の街來が出來ない事になるのとこれには揚水機械が容易なものではないのである、だから本府にせよ東拓にせよ、やはり最初の工法によつて沈管工事を施行しやうと言うのであらうがもしそれが萬一、本年の灌漑に間に合はないやうな事にでもなつたら、それこそ、由々しき問題だらう

◇こんな事でも考へたものか水利の青木君など此頃いよ〳〵鄭職の決心で京城の方に引揚げた、まことに厄介千萬な存在ではある

地方集會

◇記者團例會 大田記者團の例會は十三日午後五時から大田ホテルで開催(大田)

地方人事

▲今井頼良氏(釜山辯護士) 十六日夜内地より歸來

▲木島貞治氏(釜山米穀支配人) 十七日大邱へ

▲元橋釜山地方法院檢事 十六日夜京城へ

▲尾崎滋藏氏(日本生命大田出張所長) 新任挨拶のため十七日本社支局來訪

▲一丸元元山局電信課長 十七日元山發京城へ赴任

▲洁橋方氏(朝鮮殖産銀行元山支店長) 先般辭任した吉岡支店長の後任として十三日大邱支店より來任

▲西村平壤丁務事務所長 十七日發上城

▲佐藤長五郎氏(鎮南浦無盡會社長) 十四日京城へ十九日歸鎮

▲本田秀夫氏(鮮銀鎮南浦支店長) 十八日京城へ

粒數大增量敢行 립수대증량감행

銀粒仁丹 은입인단

消化素　口香料
口中殺菌　消化滋強
四博士責任剤　ポケット必携　仁丹

●銀粒ハ仁丹主剤ニ貴薬朝鮮人蔘ト
ヴィタミンBヲ配合ス

胃腸ヲ強健ニ
仁丹ハ胃腸ノ消化機能ヲ促進シ、食慾ヲ増シ健康ヲ増進ス

元氣ヲ旺盛ニ
仁丹特有ノ適度ノ興奮ハ倦怠ヲ醫シ、精力ヲ増シ、元氣ヲ鼓舞ス

氣分ヲ爽快ニ
仁丹ハ頭腦ヲ明晰ニ、記憶力ヲ増シ。精神ヲ快適ナラシム

悪疫ノ豫防ニ
口中ノ殺菌ニ卓効アル仁丹ヲ常用セバ、悪疫ノ流行時ニモ安全第一

其他
船車旅行ノ時　運動散歩ノ時　執務勉強ノ時
口中悪臭ノ時　集會観劇ノ時　氣分悪シキ時
音聲ヲ使フ時　宴會喫煙ノ時　食前食後等
時處ニ應ジテ活用アレ

薬價

十錢包(八十粒)ヲ百五十粒ニ増量
二十錢包(百六十五粒)ヲ三百二十粒ニ増量
容器附三十錢包(二百五十粒)ヲ四百粒ニ増量
徳用五十錢函(五百五十粒)ヲ一千粒ニ増量
徳用瓶入壹圓(新發賣)ハ二千二百粒入

本剤ノ主効

消化不良　滋養補血　胃腸カタル
榮養不良　脚氣　虚弱貧血
病後衰弱　心身過勞　食傷
頭痛眩暈　痰咳　産前産後
惡心嘔吐　惡醉宿醉　船車ノ醉

朝鮮人の姓號論（四）

法學士　吉武繁

（1）總說＝姓と氏

姓の氏

朝鮮における姓は前述の如く男系の血統を標識するものなるが、氏なる名稱を以て往々に姓號と同樣に使用したる事例がある。たとへば金姓のことを金氏といひ李姓のことを李氏といふが如きである、彼の大東韻玉の字典に姓の字を註して、氏人所生也と記し、刑法大全にも姓と貫と同一なる人のことを氏貫が異同なる人と記したるを見るも明かである。

內地における氏は元來朝鮮の姓と同じく、人の血統を表彰したるも姓は朝鮮のそれと異る內地の姓は血統を表彰するものでなく、血統は寧ろ氏なる名稱を以て表彰したのである。內地の姓は同一種族において漸次繁殖して、種族自ら多衆となり、自然に本支の區別を生ずるに至り、遂に同種族中に由緒正しき主家または特に勳功ある家には朝廷より姓を賜はり、同一種族中にその區別をなしたので、全く氏族間において統一の必要上姓制を設け、姓を以て氏族中尊卑の階級を定むることが出來たのである。即ち賜姓を有するものは同氏族間に統御する權能を授けられたのである。然るに現今においては氏姓を混同して居る、たとへば法令上にも氏のことを姓と書き又は改姓の文字を使用するので實際上姓と氏との區別が頗る曖昧である現今法律制度として氏は民法および戸籍上の規定によれば家の呼稱となつて居る人は何人といへどもその所屬する家の氏を呼稱する即ち氏は家に附屬するものにして人に附屬するものでない。人には必ず家がある、各人が屬する家に氏あるものなれば何人も氏を呼稱することゝなる。從つて人は自己の屬する家が變更するときはその人の所屬する家に從つて氏が變更するに到るのである。

次に支那においては姓は血統を表彰し、氏は家門を呼稱したりしたが、爾來姓氏を混同し使用文字としては殆んどその區別を認めない樣である

然るに朝鮮における姓は人の稱號を構成する點は內地の氏と同一である。しかし姓は家の名稱にあらずして、人の稱號である。すなはち家に所屬するものにあらずして人に所屬するものである。從つて人が家籍を變更するも、その姓に變動はない。要するに姓氏の實質上において內地の氏は人の所屬する家を表彰し朝鮮の姓は人の血統を表彰する意味に於て異るが、形式上人の表彰につき姓また氏を以て標識するは同一である。

◇—李漢福畫伯筆

伯林に於ける日本畫展覽會（上）

理學博士　今村豊八

ベルリン在留中の今村博士より本社寺田社會部長に宛てられた通信

前駐日ドイツ大使ゾルフ氏を會長とする東洋美術協會とプロイセンのアカデミーと、日獨文化協會と三方面の共同主催で現代日本畫の紹介と日獨交驩の意味を以て日本政府と、ドイツ政府の援助の下に今年の一月十七日から二月二十八日まで、ベルリン目抜きの場所パリザープラッツのクンストアカデミの建物の中で日本畫展覽會が開催されました。

今度の日本畫展は實は昨年早々開催の筈であつたさうですけれど、ドイツ政府の都合で一年間延期して何のかのといよ〳〵開會するまでには獨逸政府の方で問題（主として財政逼迫のため）が起きたさうですけれども目的が目的ですから獨逸政府の方も總ての難關を押し通して好都合に開會の運びになりましたのはお互に同慶に堪へませぬ。出品は總計百四十七點でありまして今度は珍しくもわが日本畫壇の代表者を網羅してをります。

そしてこの畫展の特派使節ともいふべき重任を帶びて南畫界の重鎭小室翠雲畫伯と副使節格の廣島晃甫畫伯が來伯されました。美術學校の矢代教授は昨年十一月にすでに入伯して主として宣傳に努力せられてゐます。實際のところ、日本畫に對する鑑賞眼のないこちらの人々に日本畫を知らしむることは難事中の難事に相違ありません。勿論北齋、廣重、歌麿の版畫を通しての日本を知りたい好奇心の一部の現はれに過ぎませぬ。獨逸の手になる日本古美術に對する著書的研究著書等もありますが現代の日本畫を知るには大した資料にはならぬやうです。枯淡を愛し、澁味を珍重する氣品高き日本畫、一線一隅の筆も尊ぶ國にすることとの出來ぬ日本畫、柔かい感じ、これらの氣分を油繪畫面から受入れるとは日本人でさへなか〳〵に六ヶ敷いのに、一寸みにこれを獨逸の人に求むることは無理かも知れませぬ。とは言へ、この機會を過ごしては未來永劫日本畫の世界進出は不可能です。幾度開會しても徒らに巴里における日本畫展や、近時の伊太利における日本畫展のやうに聲のみ大きくして實を得るところ何物もない、結極分らず終になるに過ぎませぬ。日本畫を通じて日本人の精神文明を幾分でも西洋人に知らせたいとは世界の人のいふところで、これが平和時の文化戰爭の一節だといふのです。尤もなことですこの重大なる使命を帶びての日本畫展には是非成功させたいとは、これは日本人皆の願でしやう。

日本畫の概念を知らしむること、即ち豫備知識を與ふることは從も緊急の事でありますから、矢代教授は大童になつて宣傳に盡瘁してをります。或は新聞紙を通じて、或は印刷物に、或は講演に。

また今度の日本畫壇の人々も皆一致して外に當るの意氣ごみをもつて出品されたといふことです。大觀の作品のあるのでもその一般が知れませう。

十七日は招待日でありました。この日、朝の間までは昨夜來降り續きの雨が盛んに降つて居ましたが開會前にはすつかり止んで、珍しく日本晴れになりました。

藝術から觀た出口王仁さんの横顔（下）

福守　浩堂

王仁さんは無類の道派で、又無類の多作であらう。從つて出來不出來も止むを得まい。如何に湯急の所作といへども、そのすべてが傑作だ、佳作だと稱すは同黨一流の宣傳である。畫家一代にして、傑作とすべきもの一幅だにあれば大家と稱するに足りる。

王仁さんはまた歌を作る。近來頻りに雜誌に通用を試みられてゐるが、一般の評はどうも香しく無いやうだ。何しろ、日本全國五十何種といふ歌誌の社友となつて、一週に五十、毎月二三千を作つて大童になつて投稿してをられるといふのだから驚く。さきに多作以上である。濫作以上である。それの製作的價値がどうの、香味がどうのといふ事は王仁さんの問題でない。萬葉調も作れば、古今調も作る。お歐所調もあれば、プロレタリア調も作る、月々二三千、己成十萬とか廿萬とかいふんだから驚く。しかし短歌に對する王仁さんの抱負はとてもすばらしい。自ら『明光』といふ短歌雜誌を主宰して、その宣言の一節に曰く、『現代の歌壇を一通り見渡すに、何れも思想と生活にあへぐ人々の集合で、一として豪放さも賞而目さも無く、徒に世を呪ひ、頭著を蔽談して外來思想にかぶれたるものばかりが大變曲が利いてゐる。敷島の歌の道などと實に敷島の道が如いて涙をこぼすであらうと思ふ。貧乏生活をさらけ出して得意げに眼つて見たり、悲觀的な辭句を際限も無く長々と羅列したり、細心的な小心翼々たる文句をならべ立てるばかりで、何處に日本男兒の本領があるか。女々しい泣き言を上手に言つたのを佳作としてゐる現代の歌人なるものは、決して正氣の沙汰とは思はれない、活字から目を離せば昔日記憶に殘らない歌や、調調すれば舌を噛むやうな詐欺の亂れたるもののみにして、その心事の狹隘なる卑劣なる實に言句も出ない有樣である。最早現代の歌壇においては一人として吾が賴むべき歌作者なきを嘆した』

『惟神の大道を普く天下に宣布して、理想天國を地上に建設し、世界萬民永遠の幸福と安心を得させんとする『明光』の歌と、人類の生活にのみ即して不平を並べたてる歌壇の人等とは、根本的にそりが合はないのは寧ろ當然だ。日本には立派な言靈が幸うてゐながら、つとめてそれに遠ざかりかつ忍んで脫せんとする現状は眞に憫むべき現状である。』云々

如何にも王仁さんらしい所が面白い。

王仁さんの架構は又、斯界の驚異であるとか。『罪人』が出たとか、『龍紋』が出たとかいふのも、一派の滸言としのみ看過出來ない所もあるやうだ。幾熊の宗家佐々木榮吉氏は『とても大膽なところ、素人でありながら、中々緻密な工夫の見ゆる所、また何と言つても出來上つた全體から受ける味はひの意き、感じ、そこに出口さんの人柄がそのまゝ躍つてゐるとしか言へない』といつてゐる。

然しこんど持ち來られたものは出口さんの作の中には三流、四流どころだとか、それに數三四錢に過ぎないとか。朝鮮には眼のある人がゐないとでも思はれたものか。

出口さんといふ人は現に角田色のある人だ。亀岡にある月宮殿といふ建築は出口さんの設計になつたもんださうだが——尤も余は寫眞だけしか見ないが——東西古今の樣式を折衷綜合したやうな一種異色ある建築である。蓋し出口さんといふ人はそんな人ではなからうか。たゞ余の遺憾に思ふのは、一黨の人々がその宣傳とかに、あまり夢中になつて、あまり極彩色を振り廻はして、一種變てこな人にして了つてゐることだ。身につけば却つて興味を感ずる。出口さんを嫌惡する人間の多いのもそんな所に由來してゐるんではないかと思ふ。（終）

速記漫談

庄司速記會　古津四郎

（5）速記の應用

私はまだ芝居のせりふ速記は經驗したことがないが。友人の苦心談で—

本郷座が春木座と稱してゐた頃、村井弦之助が『切られお富』となり團三十郎の『蝙蝠安』とで殺し場の科目を速記してゐたところが、舞臺に木雨をふらした爲に水が速記紙にかゝつて紙がぬれる。加へて立廻りのツケがガタ〳〵して肝腎のせりふが聞こえぬ。見る芝居に眼もくれず默々として筆を取る速記者もその時だけは顏をそらしたといふことである。

芝居速記の外に變つたものは講談落語に速記がおほく用ひられてゐる。講談には明治十七年頃から應用されて圓朝の牡丹燈籠や鹽原多助等は速記界の功勞者若林玵蔵氏の手に成つたものである。現在は大衆文學に押されて講談は余り振はぬやうであるが、東京每夕連載講談は今村進雄氏が速記し、なほ落語全集も同氏の手に成つたやうである。

遺言速記は外國では屢々使はれるさうだが日本では聞かない。

しかし、速記需要の大半は先づ道府縣會、市區町會、銀行、會社の總會、新聞、通信社の電話、演說、講演、座談會、裁判の公判等である。

婦人速記者

最近特に顯著なことは婦人の新職業として速記界への進出である。去る日有名なドイツ文學の日本における權威者から私は尋ねられたことがある。『私の職業は殆んど飜譯であるが、それを一々原稿に書いてゐては手も時間がかゝるから、妻に速記を習はして原稿の手傳ひをさせようと思ふが、どうだらう』と。

學者、政治家、實業家等が新聞雜誌に寄稿する時其の夫人が速記を知つてゐたらどれ程興味を感ずるか分らない。婦人速記者は銀行、會社の重役秘書用として多く手紙速記に從つてゐるが、明治二十八年時事新報社が佃與次郎氏の門人大澤を上子孃を電話速記者に採用したのは電話速記の嚆矢であつたし、又大正十五年四月には佐藤秀子、森脇たか子兩孃が是一氏にかゝる創片帶論人の公判速記に花井卓藏、清水徹二兩博士と共にはる〴〵法廷に護つて華々しい活動記錄を殘してゐるといふことも吾が速記界の逸話である。

京日俳壇（十一月集）…六…

アリナレの闇の深さよ梢がゆく	前岩浦　原武青桐
玻璃窓の光り風邪の戀姿かな	同
蟋蟀や打ち來らめし頭に飛ぶ	平南　土居天步
露晴るゝ高き樹を落ち來る葉かな	同
冬木立はるかにくらき波見にて	京城　梅田白林
冬木影おとして水の眠りかな	同
大き蜘蛛木の葉と共に下りけり	咸興　村上倫螢
囮り子の物言はず溫突に入りし	同
枯れ野菊トンネルの口に見出もして	咸興　長澤澄風
岩紅葉滸のしぶきに散りもせず	同
海やけの風そよ〳〵と秋櫻	仁川　雪西台水
夜の枯野鳥に喝かれて嘗見ては	同

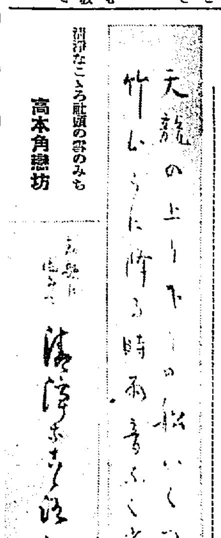

淸淨なところ社頭の雪のみも　高本角戀坊

天龍の上り下りの細いくつ竹むらに降る時雨音なく　白鳥　省吾

宗—教—欄

佛の教を聞く心（四）

京城帝大教授　白井成允

或る人が世界大戰の頃非常に金を貯めたが、金がたまつたら胃病になつてしまつて死なければならぬといふ、その臨終において『こんなになつて死ぬのならば左程までに苦しんで兄弟、親戚にまで不義理をして金を貯めずとも宜かつた。こんなことをするのではなかつた』といつて悶え死にをしたといふ話を聞いたことがあります生涯金を貯めることに夢中になりその爲に自分の心に恥づることをして、死に際して省みると自分の生涯の意味が全く壞かれてしまふ悲慘な狀態である。さういふ狀態がその人だけの問題であらうか。それは私自身の問題でもなからうか。私自身が斯うして生きて居ても死に臨んで今迄生きて來たことを考へて見て、そこに何が殘るか。さういふことを振り返つて見るとその人の苦しみの叫びがやはり私自身の苦しみの叫びとならないであらうか。前述の自分の生活において理が濁いといふ自覺を持つてゐると、恐らく死ぬ時の自覺もやはり苦しみの叫び以外にはないであらうと思はれる。そこに不滅といふことが要求されて來るのでありませうが、その要求は我々の人格生活の必然の要求として考へられなければならないものだと思ひます

◇

しかしながら、唯さういふ要求があるといふことだけで、そこにその解決があるのではない。解決や救ひについては今までに少しも申してはをりません。唯私はさういふ風に我々人間生活自身の生活を本當に省みると現在生きてゐる日常の中に罪の多いことが感ぜられるし、それを押し詰めて行つて死といふことを省みると、どうしてもそれだけで以て滿足し得ない、我々の生涯がそれによつて壞へされてしまふやうな厭はしさが考へられはしまいか。さうした自分の生活に直接にひつ密いて廻つてゐる問題を持出して見ただけであります。

これは私自身の問題であります。この問題を私に向つて本當に解決を與へて吳れるをしへは私にとつて佛教である殊に親鸞聖人によつて示された佛教であります。だから私はその佛教により、親鸞聖人の敎へによつて生きずにはをられないといふのでありますが、何故その敎へによつて生きずにはをられないか、親鸞聖人のをしへがからいふ問題を解決して吳れるか。それについて私は今日はたゞ問題を提出して置くことに止めたいと思つて來たのです。しかし或は學生諸君の中でこの三月に卒業されて行く方があると、この會が最後になつて、問題を提出しただけで御別れすると何か心殘りのやうに感じますから、この問題の答へとして私の考へをもう少し附け足して置きたいと思ひます。

◇

第一の罪惡觀の問題からいふと、人が罪惡觀に捉はれてゐる間はどうしても安らひ得ない。しかもその罪惡觀はどうしても自分の日々の心や行ひを省る時に起つて來る自分の良心の反省において必ず現はれて來る。そしてそれだけでは救ひがない。さういふ罪惡觀を除くが救はれるためには、單に自分の良心の働きでなしに、自分を超越してゐる絕對な力に觸れて來なければだめであります。

學藝界

◇第六回故柳友追善川柳會を朝鮮川柳會主催にて開催につき昭和二年以降の故柳友を各方面に問合せ中につき漏り

◇女人藝術（三月號豫告）次第近く祭祀事仙を發表すと一、世界各國の婦人デー一、ソヴエートの同盟の監獄について（秋山芳夫）一、『日比谷座』とブル新聞（松下りつ）一、樂しいソヴエートの子供（中條百合子）一、赤露に旅する娘（中島幸子譯）一、シラノを觀て（田川文子）一、生活の感傷（創作）（豐川雅）一、川田 村漢話（平曲）（後藤かつ子）一、弱き者が故に斗ふみちづれ（望月百合子）

咸興石楠會（二月例會）

一月二十五日午後ム弓居

五點

水涸るゝ音すがりて虫みたる　節子

四點

初風呂や日の射す湯氣ほのか　神風

三點

寒行の聲風音にまかれゆく　節子
植木の芽數へて見たり春隣　澗二
初風呂やこもらふ湯氣に　溪泉
溫突に春を待つ子等語りゐる　ム弓

二點

尋ね來き浪音にゐて紅茶のむ　澗二
初風呂やお湯の溢れ　同
寒夜風に向ひてさゝやける　節子
桐の實のかぐ〳〵揺る寒夜哉　蜻堂
初風呂や街の灯散らしゐて　綠
初風呂や窓越しに見ゆ雪の山　正討
寒風や軒端の箕のきれ〴〵に　正討
雪ボタと落してゆるゝ寒椿　操
寒燈やわが息白くと見ゆ消ゆ　ム弓
鈍寒や草路にゆるゝ木の影　同
氷割るゝ音闇空に冴にゆ　完山
春近し氷の中に水動いて　同
水洞もし神木初笑ころがりて　神風
寒風の吹かるゝまゝの氷搾　同
春近し枯草は埃立ちやすく　綠
春近し掘り立ての土匂ひつ　蜻堂

滋強飲料　スピルカ

REGISTERED TRADE MARK
國産
◆一流の藥店百貨店にあり
ドイツミン
新聞名御記入の上見本御請求歡迎・贈物（内服・外用・進呈）
蓄膿症、づつう、流行性感冒
頭痛に極く妙スグキク
内用・外用
切開せずして完全に治療の目的を達せる
ポケットパイプ　一ヶ年　金壹圓也
一擧兩得
煙草の代用ともなり
元賣發賣　ポケットパイプ本舖
名古屋市
武藤丘生會社藥品部

オキシヘーラー
定價　家庭用金貳拾五圓　同中型金四拾圓　家庭用金拾五圓　動物用金七拾五圓
…ハ金の掛らない何等の副作用も無い物理療法器で各國の專賣特許を得て永久使用の出來る世界一
…デ肺結核とか脳脊髄炎とか未だ學理上治療の及ばぬと云ふ病氣が治ります
…ヲ使用すれば如何なる難病も二十分經たぬ内に効果顯はれ患者は喜々と寢みます
…ヲ小兒の百日咳に使用すれば忽ち咳は止まります
…ノ爲貴官方の實驗例證は一册を以てあります
…ノ有難いことを皆様に知つて頂ひたいものです
…ハ大氣中酸素の呼吸を增大ならしめ人間生活の原動力たる心臟の働を三四分間で旺盛ならしむるのであります
私は四十六才迄は武士の末端にあつた武士には二言はない
實驗例は御照會下さい明呈す
オキシヘーラー奬勵會朝鮮支部【本舖東京】
適應症　高血壓症、心臟病、百日咳、腎臟病、糖尿病、肺病、胃腸病、神經衰弱、肋膜炎、婦人病等
勸七番　群山府九區洞
吉岡定男商店
電話一〇五番　振替京城一三三〇五番

萬國專賣特許　英、米、佛、西班牙、中華
オキシヘーラー
【日本語では酸素治療器と言ふことです】
發明者は世界の王たる日本人
東京牛込　前島震太郎士

受驗準備は頭が第一である。ボンヤリしたりクシヤクシヤしたりして勉強の能率があがらない時にはすぐ
ノーシン
を一服のめば五分間位ではつきり晴れ頭がすつきりする
出來る●ノーシンは試驗前の學生に是非必要な頭腦明快劑です
東京　荒川長太郎商店

のみのコバタ
カモス歯磨
硬いブラシで上下動！
スモカで歯磨くコツはこれです！
硬いブラシで上下動！
煙草屋　雜貨　化粧品店　藥店にあり
定價　十五錢
416

PELMEL ペルメル
霜焼には……
一番よくきく
ペルメルに限る！
效果が一晩でわかる

鞄と文化夜具入
旅行具は是非
高木へ
鞄各種及文化夜具入製造
京城本町一丁目三六
高木鞄店
同　一丁目一八　高木支店

内科胃腸科　腦神經病
京城本町四丁目百九十五番地（電話本局三二七四番）
北島醫院

底釜式　据風呂（說明書送る）
本年七月新案特許出願
すぐ焚付く　湯ももれて行く
燃突掃除年中不要　一石五斗入
夏十五分　冬二十五分で必ずわく
風呂の中にはカマもクス板もなく
廣々としてをる
バケツ一杯汲込めば焚付けてよい
水が如何に少くても空焚にならぬ
◇十八圓より七十圓まで各種
試驗後不滿足なら送返してよい
釜山大廳町通
發明製作　小林商會

時計　貴金屬
金銀銅錫器
寫眞機
活動寫眞機
及材料一式
京城本町一丁目
株式會社　大澤商會京城支店
振替京城二三一番

宮內省御用達
菊正宗
京城　前田商店
釜山　本嘉納釜山支店

支店及派出所
京畿道　京城、開城
忠南、忠北道　水原、仁川
全南、全北道　公州、清州、全州、大田
（全羅南道）光州、
慶尚南、北道　大邱、釜山
黃海道　海州
平安南、北道　平壤、新義州
江原道　春川、元山
咸鏡南、北道　咸興、清津
內地　大阪
右ノ外內地、滿洲、支那各地ニ對スル取引先有之候
尙全鮮各支店及派出所ニ於テ朝鮮貯蓄銀行ノ代理業務ヲ取扱申候

資本金參千萬圓
平時又定期貯金方法に依る勸業資金供給の外普通銀行業務を取扱申候
京城府南大門通二丁目
株式會社　朝鮮殖產銀行
取　有賀光豊
電話本局長四六〇〇番

東萊溫泉場
新館落成
溫泉御旅館
淸楚閑靜
●內湯設備完備
東萊館
電話長二八番

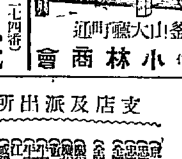

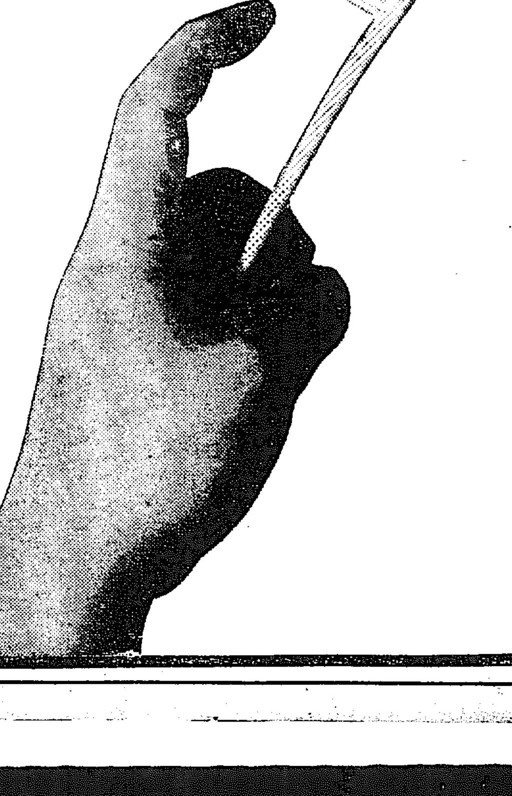

目も綾な 春の魁（昌慶苑にて）

春は先づ「昌慶苑から」
可憐な草花が奇麗に咲いた

春が來た——花の昌慶苑内の植物溫室では暖かい陽に惠まれてもうシクラメン、サクラ草、プリムラ、シネラリア等の可憐な草花が目も綾に咲き初めた、李王職ではこれらの春に魁けて咲きほこる草花をこの廿一日から三月末日まで府民に開放して見せることになつたが溫突の焔にむせて冬の長さをかこつ京城府民にとり春は正に昌慶苑からであり、和やかな喜びであらう、なほ開苑時間は午前九時から午後四時までゞ觀覽者は成るべく東入口から西出口へ通り拔けらるゝ様、更に花に手を觸れない様希望してゐる

社會館にピアノ寄附
戸嶋氏から

府内岡崎町七一戸嶋祐次郎氏は今回亡妣の一周忌に際し社會奉仕の一端として京城府社會館へ山葉ピアノ第三號（撥付）價格千百二十圓のものを寄附、十八日その搬入を終つた、京城府では府内唯一の社會館にピアノの備付が出來たので同氏の篤志に對して大いに感謝してゐる

玉言葉
今パリで流行 花言葉は陳腐

▼……【パリ發】伊達なパリジアンにとつては花言葉はもう昨日のものであり、今日は寶石やその他の裝飾品が花に代つて人の心を傳へるとになつた。どんな少さな首飾一つでも又は帽子につけた一個の寶石でも尖端を行くパリジアンにはそれをかけてゐる婦人が心の中に何を願つてゐるかを察しなければならない

▼……其中でも色のついた首飾りは惑風の信號の様にはつきりと判る。ルビーとエメラルドを交互にならべた首飾りは殆んど完全に近い承諾の意味を持つてゐる。しかしこの思ひつきは別にパリジアンが獨創したものではなく、古くからアフリカ土人が使つてゐた方法である

▼……黒ん坊のお孃さんが村の青年に言ひ寄られる頃になると彼女は白い貝殼の首飾りを棄てゝ綠色の玉の首飾りをつける。これはすでに女になつたと言ふしるしである。それから結婚すると彼女は綠の首飾りを妹に譲つて、赤い珠を喉のまはりにかざらなければならないた

▼……物好きなパリジアンはこの方法をもつと擴大して、自分で毎朝首飾りを作つて、その日の希望を人に知らせる事を思ひついた。プラチナの線を一本と、一種の色々な色の珠、それでパリジアンの用意は整ふのである。赤と白の珠を交互に連ねた首飾りは招待されたいと意味をあらはす

▼……しかしこの婦人を何處に招待したらよいか、お茶の會か、散歩か、シネマか、晩餐か、これは首飾りの中に含まれてゐる緑色の珠が青か、綠か、黄か、黒かまたは紫かによつて知るべしと言ふ譯である

龜井前代議士が 警官のため袋叩き
解散要求の民衆大會の流れ 議會通用門で警官隊と衝突

【東京電報】大衆黨龜井貫一郎氏等より成る議會解散期成同盟會主催の醜惡議會解散要求の民衆大會は十八日午後一時より芝協調會館に開催、臨席した警官の警戒裡に各黨代議士を選出すべく代表者約百名は淺原、大山、西尾、片山の歷代議士を先頭に革命歌を高唱しつゝ議會にデモを行つたが、開會中の議會の周圍は三百余の各警察官が警戒し午後五時二十分通用門に至るや忽ち入門を阻止され警官と代表者間に亂鬪を生じ、その渦中にあつた龜井代議士は巡査のため袋叩きにあつて負傷し、院內警務部へ擔ぎ込まれた。この時院內にあつた各代議士は屋根に上つて入門拒絶の不當を絶叫するなど大混亂を生じたが、結局淺原、西尾氏等代表者として右決議文を藤澤議長並に幣原首相代理に手交した

負傷した龜井前代議士

女警官の志願者
願書だけで既に六十通

警視廳でいよ／＼女警官を採用することに決定した事が傳へられると、日本では初めての話でもあり經濟的獨立の氣風盛んになつた女性間に强くひゞいたと見えてそれ以來警視廳の保安部へあてゝ

採用 志願をして來るものがなか／＼多く、保科勤務課長の手もとへ屆いたゞけで六十餘通におよんでゐる、中でも熱心な人は牛込神樂坂二の五六宮崎ひさ子(三一)さんを初め五六人の人は履歷書を持參自ら出頭して『是非私を…』といふ意氣ごみ、保科さんをつかまへてとう／＼警察行政の抱負を一席辯ずる者もある勝ひ、然し警視廳では六七月頃家出人保護館が竣成した上でなければ正式に採用出來ないので今から

受理 する譯にも行かず、相手は御婦人の事ですげなくつゝばねるのも、といふので一々七月頃になつてからいらつしやいと答へてゐるが、昨今はその回答と應接で大多忙、保科さんニコ／＼顏で『殆ど女學校卒業以上の人達でなか／＼しつかりした方達ばかりです、實施したらキツト成績良好でせうよ』とうれしさう

石工の篤行

コツ／＼と刻み上げた零細な貯金を貧困者のために投げ出した石屋さんの篤行——高陽郡崇仁面貞陵里三三八石工孫龍燮(三七)は十九日自己の零細な貯金二十七圓を割いて貞陵里區長成允弘氏に提出したので、區長は大いに喜びこれを五斗入白米四俵として自己の區內に在住する貧困者四十戸に分配給與したと

日比谷座の點景
意見と夫婦仲は ソリヤ全く別物です
田中文相のエロ答辯に 流石の不良老年もダア

【東京電報】十八日の地方制度改正に關する委員會で政友會の

星島二郎君 田中文相夫人は神田教育會館の婦人同志會の會合の席上で完全なる婦人公民權の獲得を首唱せられたが、聞くところによると文相と夫人は市町村名譽職當選の場合において必要とせられる夫の承諾について意見を異にされてゐるとの事である、文相の如く圓滿なる御家庭にてこの程度の爭ひが起るのだから壞ひ爭ひの國內になる夫の承諾を要するとの條文を原案から削除されては如何と皮肉れば

田中文相 御説の如く妻と自分はその問題で意見を異にしてをり、御列席の野村次官の御仲裁で仲直りをした次第ですが、しかしその前後といへども夫婦仲は至極圓滿でありまして……

とエロたつぷりと答へられて、流石の不良老年もダアとなつた

△△△△△△△△

先づ夫を征服せよ

星島二郎君の質問に田中文相更に『先日ある會合で妻と意見の相違から喧嘩をはじめ野村次官に仲裁されましたが婦人は大きな聲で世間に怒鳴りたてるより夫を征服するが第一です』と時期尚早を說く

醜男の悲哀
胎中君嘆く

【東京電報】米穀法委員の胎中楠右衛門君(政友)どうも米穀法だの小作法だのはどれを見ても百姓らしたものばかりだ▲ところが婦人公民權だの離婚法だのの委員を見ると色男揃ひだ▲アンナ色男連は離婚にならうが婦人公民權がどうならうが困らぬだらう▲オイラのやうな醜男はあんまり婦人の權利を擴大すると困るとばかりだぜ

龜井氏の負傷
全治十日間

【東京電報】衆議院通用門內で警官の為め負傷を受けた龜井前代議士は前額部打撲傷、右足擦過傷、右臂關節過傷等全治十日間の負傷で洋服、シャツも滅茶々々に破られたが、龜井氏は前代議士の登院意を持つており、且院內は警視廳の管外にあるため無産派では協議の上議會の問題とする筈

議長に詰問す
無産黨三代議士から けふ更に緊急質問

【東京電報】十八日衆議院散會後大山、淺原、松谷の三無産黨代議士は午後六時四十八分院內で藤澤議長と會見、院內における警官暴行事件を詳細述べた後院章を有する龜井氏の登院を拒否し、これに暴行を加へ且大山、淺原、松谷各代議士に『代議士も殺されるものか』と暴言し、登院を阻止した警官の態度は遺憾であると詰問したが無産黨議員側では十九日本會議にて緊急質問を行ふと

新入學兒童 各校の受付

京城府では一月十日から各府內小學校への新入學兒童を募集してゐるが、十七日までのこれが願書受付數は左の如くである

▲日の出百四十二人▲南大門百八十八人▲櫻井百四十二人▲西大門百十四人▲鍾路九十二人▲東大門百六十五人▲三坂二百九人▲龍山百五十二人▲南山九十八人▲未定四十八人で合計一千四百九十六人

右十校の總收容豫定數は二千四百名である。因みに願書受付締切は今月末日であると

朝の熱血漢 夕は白骨に

【東京電報】十七日夜急死した中島勝六君は院外團鐵心會の頭目として議場で猛野次を飛ばし『快男子勝六』でならした熱血漢昨年頃から腦溢血の兆候あり今度の議會は登院しても陰室で碁を打續け、十七日も小野寺章君と最後の手合せをしてゐた。陰室の連中はあまりの急變に世人のはかなさをしみじみ語り合つてゐた

年に三萬圓が 煙と消え去る

總督府の大世帶を切り盛る諸經費も尨大なもので三百萬圓といふがその內冬期間高層な大建物の地下室の大ボイラーより空天高く吐き出される黑煙は素晴らしいものである。盛夏でさへ一日一噸半の石炭を喰ふのであるから、今日の様な嚴寒の季節には一日十噸以上を灰燼と化し平氣な顔をしてゐる。この價格が四季を通じて二萬七千九百余圓といふから大したものだ

乃木神社造營に努める人々

朝鮮乃木會は大正十五年三月創立以來乃木將軍の祭典と乃木式精神を高揚して國民の精神作興につとめ、現在約三百名の會員を有しいよ／＼京城神社內に攝社として乃木神社建設の運びになつたものであるが、本年中に一般有志の寄附を仰いで同神社造營達成に努力することになつてゐる。同會役員は次の通り

理事長 島崎節一 理事 渡邊榮志、葛城末治、杉市郎平、森六治、川津玉留、江原壽植、市東邦三、久保田良行、大川榮一郎

滿喫から倦怠 麻雀中毒の態
倶樂部共倒れの奇現象を呈して來た

麻雀は大衆娛戯なりとの旗幟を揭げ、關東、關西、全朝鮮と聯盟を組織して競技の宣傳にこれ努めたその結果の現れとして麻雀ファンは日毎に增加して來た、そして家庭から街頭に現はれ、大會が開かれ、麻雀倶樂部の出現となり、その勢ひは素晴らしいもので倶樂部は府內だけで一時二十ヶ所を突破し、本年一月十七日倶樂部組合まで組織された。これ等の倶樂部は組合規約の下に一糸亂れぬ行動をとつてゐるが倶樂部一日の收入は一人一圓數三十錢とし一卓八十錢で四卓稼へ、八圓數あつたとしても二十五圓六十錢といふ數字になり、どんなに客の少い時でも十五圓を下らないといつてゐる、この有様を見せつけられた遊蕩者や失業者はわれも／＼と所轄署へ許可願ひを出す有様であるが、然し世の中はさううまくは行かぬもので本年に入つてから出來た麻雀倶樂部丈でも大した數に上り、それに各倶樂部が行ふ週例會はほとんど毎日行はれこの會費が組合規定によつて一圓となつたので、雀人も今は滿喫から倦怠をさへ感じはじめて倶樂部共倒れの態なので、倶樂部經營者もその打開策を講じてゐるが、時日と共に廢業する倶樂部も出來て來る模様である

賭博開帳中の五名を檢擧
十圓の科料

十八日午前四時四十分頃西大門署員が府內館洞六九の三七號米倉浩方で賭博開帳中なることを探知し府內香村洞一ノ二朱鶴鎭(三)外四名を檢擧し嚴重取調べの結果十七日午前十一時頃から十八日午前四時四十分までデンクダイトと稱する賭博をなし、一回僅に五錢の賭錢をしてゐたものと判明各十圓の科料即決處分に附せられた

目前に迫る試驗地獄
府各學校の試驗期日 及びその募集人員

目前に迫る試驗地獄に今やいづこの家庭でも血眼の惱みを見んとしてゐるが何といつても難門學校の試驗は一番入學率が高く、醫專の如きは昨年九百何十名の中から僅に八十名で、本年も本月末締切りといふに十八日まで約四百五十名の申込みがあり、次が大學への近道である大學豫科で理科五百七十名、文科三百九十八名だけが入學試驗が出來る、今府內各學校の入學試驗期日および募集人員を示せば左の通りである

京城醫專廿二日から四日間(八十名)▲京城高商廿二日から三日間(八十六名)▲京城高工廿二日から三日間(六十五名)▲大學豫科十六日から五日間理科(八十名)文科(八十名)▲京城師範一月より三日間普通科(一〇〇名)男子演習科(一〇〇名)女子同(五〇名)講習生(五〇名)▲第一高女七日から三日間(二〇〇名)▲第二高女同上(二〇〇名)▲女子實業同上(一〇〇名)▲京城中學十二日から三日間(二〇〇名)▲龍山中學同上(一〇〇名)▲京城商業十日から三日間(一〇〇名)▲京畿商業十日から五日間(一〇〇名)▲京城工業廿六、七日(六十五名)

國際競技へ
選手175名 豫算25萬圓

【東京電報】大日本體育協會は十八日午後學務理事會を開き明年二月レークプラシッドに開かるゝ冬期オリムピック大會および明年七月ロスアンゼルスに開かれる第十回國際オリムピック大會の派遣選手數は各種競技部に役員を合せ百七十五名、その豫算總計廿五萬圓となり、この財源は政府の補助および一般の寄附を仰ぐこととし、その具體的方法その他は後日協議することゝなつた

外來チームを迎へ 華々しいラ式戰
對抗試合は三月中に打切り セブンサイド競技も試みる
きのふ理事評議會

西部ラグビー蹴球協會朝鮮支部理事評議會は十八日午後四時半分から本社會議室において本山、神明寺、名古屋、福原の各協會理事並に各社運動記者參集の上、本春シーズン朝鮮支部聯盟チーム試合に就いて協議會を開催したが、なほ同聯盟チーム試合は本シーズンに限り申合せ對抗試合を舉行することに打合せ決定したが更に廿三日午後四時半分聯盟加入各チーム委員協議會を開催して詳細に亙る打合せをすることに決定した。尚聯盟對抗試合は三月中に打ち切ることになつてゐるが、外來チームの招聘は關東側慶應、明大、關西側京都帝大、同志社の四チームのうち二チームを招聘する意向でそれ／＼委員によつて交涉することになつた。また三月下旬の關西における都市對抗ラグビー蹴球戰に朝鮮からも選出派遣すべく目下交涉中であり滿洲軍を迎へての鮮滿對抗戰も計劃中であつて本シーズンの躍進を期待されてゐるが、本シーズンよりセブンサイド競技も三月の聯盟對抗試合終了と共にこゝろみることになつた。外來チームの招聘は四月中旬までにと豫定されてゐるから從つて外來對抗試合代表選手もオール京城軍の編成を見ることゝなり三月中の對抗試合成績によりピックアップして組織することになつたが各ラッガーの奮鬪における成績こそ刮目して待たれてゐる

陸軍記念日に 戸山學校に行幸
記念祝賀會に臨御

【東京電報】陸軍では來る三月十日陸軍記念日に當り戸山學校に 大元帥陛下の行幸を仰ぎ日露戰役第二十六回記念祝賀會を舉行することになつた。當日陛下には午前十一時四十五分戸山學校着御、記念式に臨御の上、劍術、新裝備部隊の厩開演習等を天覽遊ばされ、午後一時半還御あらせられると承る

反比例する
建築界の不景氣と摩天樓の高さ
更に上を行くエンパイヤ・ビル クライスラー・ビル

アメリカでは建築界も不景氣である。建築契約の屆出件數は昨年中に十三萬五千件、一昨年中の十七萬二千件に比し三萬七千件も減つてゐる。契約金額も左の通りで二割一分の減少——

（單位ドル）
一昨年 五、七四三、三四〇、七〇〇
昨年 四、四五三、一四〇、三〇〇

然しながら摩天樓の高さくらべて見ると、建築界の不景氣などはどこを吹いてゐるのかと思はれる位である

八十五階の高層樓

昨年五月には、クライスラー・ビルが高さ千四十六フィート——七十七階——を誇つて堂々開店した。今度は高さ千二百五十フィートのエムパイヤ・ステート・ビルが本年五月に落成する筈である。位置はニューヨークの第五番街八萬五千平方フィート(約二千四百坪)の土地を擁して、三千七百萬立方フィートの大建築が出來上る、階數は八十五階その延坪は二百萬平方フィート(約五萬六千坪)で、これだけが貸事務所になり、優に二萬人が働けるやうになる。その上毎日一萬五千の訪問者は收容出來るといふ。クライスラー・ビルの階數七十一階、その延坪約三萬坪なるに比しエムパイヤ・ビルは更に十四階高く、二萬坪以上も廣い。アメリカ人はエムパイヤ・ビルの事を『人工最大の記念塔』と稱して誇り顏である

建築費一億圓

このビルディングの鐵骨工事がはじまつたのは昨年四月、建築費はざつと五千萬ドル(一億圓)はかゝる見込みである。用材の一部に花崗岩やセメントや鋼鐵が用ひられたことは勿論であるが、世界に比類のない摩天樓の事であるから、その鐵骨と地盤がビルディングの全部の重さに堪へるとが出來るやうに非常な苦心が拂はれてゐる。即ち普通の如き重い材料は用ひ所を成る可く少くして窓の枠や外壁にはクローム、アルミニューム、ニッケル等の輕金屬が使つてある。このために外壁の重量だけでも五割方は輕くなるといふ。完成の曉は又これら輕金屬の輝きで外觀の美が加はることであらう

六十六臺の昇降機

次ぎに摩天樓に附き物のエレベーターは如何。クライスラー・ビルには非常のエレベーターを取附けたが、エムパイヤ・ビルには六十六臺の昇降機へつけられる筈で、これに要する金額は三百萬ドル(六百萬圓)を下らないとのこと。エレベーターはすべて自動的に運轉されボタン一つでドアーの開閉も昇降も自由である。その中の一つは六十階までノー・ストップの急行で昇降し、所要時間も一分以內。たゞエレベーター・シャフトにも限りがあつて八十階までは一つのエレベーター・シャフトが屆くが、八十一階目からは別のエレベーターに乘り換へねばならない

飛行船繫留塔

クライスラー・ビルには七十一階の上に三十四呎のドームと百八十五呎の尖塔が立つてゐて銀白色に輝いてゐる。これに對してエムパイヤ・ビルでは途方もないことを考へついた。即ち八十五階の上に今度は階數にして二十階、高さ二百呎の飛行船繫留塔を建てる事にしたのである。この繫留塔は矢張りガラスやクローム、ニッケルなどでその外壁を固め、且五十噸位の重さのものが繫がれてもビクともしない裝置になつてゐる。尤も設計技師は愼重の注意を拂つて出來るだけ完全なものにする意氣込みなので、此のマストにツエッペリン型の大飛行船が繫がれるやうになるのはまだ二、三年の後にならうと言ふ事である。この繫留塔は夜になればその尖端から强力な燈火を放つて、空の燈臺になる。しかして飛行機は避雷針の役方からこの燈臺目當てに暗夜を航空する事が出來る。千二百五十呎の大高樓にツエッペリン飛行船が繫がれた圖を想像して見るがよい。ビルディングの屋根から稻荷大明神の赤鳥居がのぞいてゐる風景とは大分桁が違ふ

人工最大の記念塔

エムパイヤ・ステート・ビルが完成すれば海上遙五十哩の遠方からその偉觀を抑へる事が出來るといふ。しかしてこの人工最大の記念塔が、背後に有するアメリカの富と科學の力を暗示して大西洋の彼岸から來る觀客を驚かす日は目前に迫つてゐる（聯合通信）

寫眞は 昨年五月竣成したクライスラー・ビルで エンパイヤ・ビルは八十五階でその上を行くわけである

墜落機の二名も絶命
三死體とも衛戍病院へ

【鎭海電報】十八日朝鎭海要港部講習校講堂上に墜落した横須賀航空隊水上機三八四號の操縱大尉、加藤一等兵曹は瀕死の重傷を負ひ手當を受けてゐたが間もなく絶命し、即死した丹野大尉と三名の死體は午後一時十五分鎭海衛戍病院に收容された

高峰博士發見高貴藥アドリナリンを主藥とす
ラドア藥目
凡ての眼病にしますに良く効く
定價 五十錢 三十錢 二十錢
一ポンドのアドリナリンを得るためには一萬三千頭の牛の副腎を必要とされます
東京本町 參天堂製藥株式會社

糖尿病 ランゲリン 內服藥
獨逸ザールブルッケン微生物研究所製
糖尿病特効藥インシュリンを抗トリプシン性となし內服によりて有效に作用せしめ得たるものなり。
インシュリンが重症に於ける如く本劑は專ら輕症及中等症患者に適應す。
數日の連用により糖尿を減じて漸次に無糖となし、食餌制限を緩和し、且つ不快なる附隨症狀を輕快せしむ。
用法の簡易なる事、絕對に安全無害性なる事、殊和なれども持續的に作用する事等を特長となす。
三〇丸……四円五十錢 一〇〇丸……十二円五十錢 藥店にあり

十四歳以上三十歳迄の男女諸君!! 官吏で勉強が出來可…就職安全なる立身成功の路があります●ヘガキで申込次第「遞信官吏立身就職案內」一冊無代進呈 東京市淀橋千束一ノ一五六 遞信受驗講習會

花と植木 ばら、つゝじ、梨、種子、球根、果樹、庭園樹、生垣樹 植物總目錄無代進呈 兵庫縣川邊郡山本 ヤマト植物園

ゴム長靴 大王印
斷然—市價の五割安
實用ゴム長靴 純アメゴム長靴 長靴用長靴 自轉車タイヤー カイキンタイヤー 實用タイヤー 一號チューブ 二號チューブ
大脇ゴム商會

テントは京城驛前 中西テント

遞信地圖 朝鮮地圖販賣元は（一覽表進呈）京城長谷川町 小林又七朝鮮地圖部

產婆生徒募集 九州產婆學校

京日案內
女中 櫻井町二丁目 カシマヤ旅館
養鷄 馬山府旭町 吉村養鷄場
恩給 京城府古市町 澤田商會
電話 明治町 フランス商會
恩給 竹添町 長瀨商會
ほね つぎ もみ 明治町
大島 紬 京呉服 京城府黃金町 大島屋

特別案內
引越ノ御用ハ大衆本位ノ丸分
親切丁寧低廉 京城驛前(義州通二) 電本一六一八番に

淋疾・黴毒・ぢ疾 京城明治町（浪花館東三軒）電本三〇九〇 塩井医院

華やかな颱風 【124】

福田正夫作　野崎貞雄畫

乞食（一）

その日、清彦は非常に忙がしかつた。

朝、店へ出て來るともう彼の決裁を必要とする仕事が山のやうに彼を待つて居た。そして午後は午後でまた、取引先の會社のことなどでずつとそつちの方へ詰めきつて居て店へ歸つて來たのは夕方だつた。

店へ歸つてみると、そこにはまた客が待つて居た。そしてその客がやつと歸つて行つたのはそれから一時間ばかり後だつた。

『あゝあ、草臥れた』

彼は客の姿が扉の外に消えると思はず兩手をあげてのび〳〵と背伸びをした。そして、ポケットから時計を出してみると、針はもう六時を廻つて居た。

煙草に火をつけながら、彼は一寸飯を食つて歸る風を考へた。然し今朝家を出る時には早く歸ると言ひおいて來たことを思ひ出して少し遲いが眞直ぐに歸らうと腹をきめた。そして、電車の時間に遲れまいとして大急ぎで外套を着ると外へ出た。

外はもう氣の早い散歩客で相當賑はつて居た。清彦は圓タクを拾ふまでのこともあるまいと思つてその散歩客の間にまじつて新橋の方へ向つて歩き出した。が、丁度彼が尾張町の交叉點まで來てSTOPに引つかゝつて立ちどまつた時だつた。彼の背後から輕く背中を突つく者があるので、彼は思はず振り返つてみた。と、そこには洋裝の若い女性が立つて居た。

『暫くでしたわね』

清彦が振り返ると同時に、洋裝の女は婉然と微笑を洩らしながら言つた。

然し、清彦はたしかに見覺えのある顏だとは思ひながら相手が誰であるかを容易に思ひ出せなかつた。

『まあ、暇ね、もうお忘れになつたの?』

相手の女は、も一度さう言つてなまめかしい眼つきで清彦の顏を見上げた。が、その時交通巡査の笛の音と共に、交通標がクルリと廻つて彼等の前の道がひらけたので、二人は人の波に押されながら交叉點を向ひ側へ渡つた。

『ほんとにお忘れになつたの?』

洋裝の女は清彦の連れであるかのやうに彼の傍へピッタリ寄りそひながら、も一度相手の記憶を喚び起さうと努力するもののやうに言つた。

『……』

然し、清彦は女の顏を一寸振り返つてみただけで、まだ押し默つてゐた。

『ほんとにお忘れになつたの?』

洋裝の女は三度同じ言葉を繰り返しながら、燃えるやうな眼で清彦の横顏を見た。『私、ユリヤぢやありませんか』

『あゝ。さうか』

『あゝ、さうかなんて、隨分だわ今夜は私、是非ともお話したいことがあるの。一寸つきあつて下さいね』

彼女はさう言つたかと思ふと、素早く歩道の外を迂つて居る自動車に手をあげて、一臺の圓タクを呼び止めた。そして、いきなり腕を組むやうにして清彦の腕に手をかけると、ぐい〳〵相手の身體を引張りながら言つた。

『さ、あれに乘りませうよ』

『然し、僕は今夜は少し用があるんです』

『いゝわよ。用なんか』ユリヤは相手の意志なんか無視してかかるやうに言つた。『それより、こんな處で言ひ合つて居たりするの、見つともないぢやないの』

『然し、ほんとに……』

『判つてるわよ。だから、手間はとらせないわよ。さ、乘りませう助手が變な顏をして見て居るぢやありませんか』

『……』

御筵論張らうとする意志に反して、彼の足はユリヤに引張られるままにもう圓タクの方へあるき出して居た。そして、扉を開けて待つてゐる助手に丁寧にお辭儀をされると、清彦はそのまま逃げ出すこともならず渋々自動車の中へ乘り込まずには居られなかつた。

『何處へ行くんです?』

清彦はユリヤの傍へ腰を下ろすなり不機嫌な聲で言つた。

『いゝわよ。私にまかせておおきなさいよ』ユリヤはさういつて身をおこすと運轉手に何事かを耳打ちした。そして、再びまたもとの位置へかへると、今度は前よりも一層魅惑的な眼で清彦の方へ身體をすり寄せながら言つた。『今夜は私の言ふままになつたつていゝでせう?』

『いふままつて?』

『だつて、この前約束を破つたんですもの。その罰よ。ほゝゝゝ』

さういつて彼女は艶やかに笑つた……。

圍碁新局（四）

先番　小杉丁（四段）　長谷川章（四段）

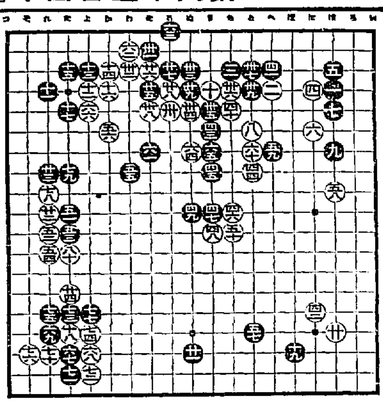

七い　二わ　一る　七ぬ
七り　五よ　十七た　十七よ
十六た　十七れ　十八た　十八よ
十五よ　十六よ　十五れ　十七そ
十五よ　九れ　八た　十二た

讀者らん

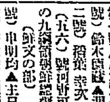

▲十七日電車御の方へ──御丁寧に御同情を添ふ致しまして恐縮に存じますが然し、それでは何時まででも改善されずに終る問題ではないでせうか──十七日の一タイピスト役の御説に同感と存ず朝九時頃の京城驛への、電車の運轉不統一はどうでせうか、アマリに京電監督者の不行屆をてしられる根があり過ぎはしますまいか、若し車輛の都合上と仰言るならば時間を擱めて（ツマリ朝は八時から十時まで夕方四時から五時半まで）練兵町までの折返しに改められるといふことも望まれないものでせうか、否毎回出來なければセメテ交互にでも不可能でせうか、然らずんば京城驛前の監督をモウ少し道德觀念の強い親切氣ある者に託されることも御聞き入れ願ひませんでせうか、一日として氣持ちよく歸宅したことのない私です、でこのことについては私一人の問題ではないと思ひます、同線利用のすべての人が恐らく不快にしてゐられることと思ひます（龍山驛辨代表者）▲孝子洞線の練兵町延長意見を持つ方は一日間でよいから京城驛前に立つて實際乘降狀況を御覽になつたら判る事でせう混雜するのは朝夕各二十分間乃至卅分間だけでそれも驛前において三臺も四臺も待つやうな現象は十五、十六、十七日三日間において一回もありませんこの間夕刻において最長待合時間二分四十秒間でした現在ラッシュアワー以外の時間において殆んど空電車を運轉しておりますが練兵町延長は大局において空電車區域を長くするものでむしろ本線の可及的車輛增減とスピード化による間隔の短縮により解決出來ると思ひます（外交員）▲京城に參りまして感じたことは家賃の高き事、電球の玉の取換に金の入る事、官設醫大病院でも慰方を公開してないことです（最近來城生）▲總督府下落の折柄洗濯屋の洗濯賃とか散髮する人の纏物代は依然として高いやうに思はれる今日の時代に應じて今少し考慮する必要はありますまいか、安月給獨身者の爲にも（下宿やの第三者）▲十七日の學生カンパキスト様、ユウチ燐仁川郡南町十九山崎修です（仁川カンパキスト生）▲城大教授先生の中で、植物部に關係ある先生の御姓名と御住所を御存じの方は御知らせを願ひます（忠南の植木生）▲良がみて仕方ありませんどなたか小猫を下さる方はありませんか（龍光二ノ二六四）

宿望に就て御問合せの回答　△通北通りAN生にお答へす△お尋ねの器具は府内では販賣して居りません直接大阪支部へ御注文なさい振替大阪五七九九です（係り）

▲昨年末內地から渡鮮した廿八歳の青年です誰方かお使ひ下さいませんでせうか報酬は望みません（御師男）

今日の新刊

（寄贈順　國語課）

（和文の部）▲局友（第四號）江口寛治▲寶（四七號）岩淵輝次郎▲慶北年鑑（二月號）八木信雄▲朝鮮武道（創刊號）小坂真雄▲眞人（二月號）市山盛雄▲朝鮮金融（四二號）尾崎勘太郎▲朝鮮眞如（十一號）永井東松▲揚友第一號月　塚越太郎▲圓（一四八號）鈴木國職▲週刊貿易案内（一二號）猪瀬喜次郎▲經濟及統計（五六）朝鮮總督府▲日本警察（？）の九綱前朝鮮總督府警察官講習所（鮮文の部）▲新少年（二月號）申明均▲中日學校申報（三月號）許大殷▲朝鮮文　與慶▲同和新報（三三三號）閔徹▲時行無變化朝金正船▲朝鮮京話○○○（再版）　淺尻崇

出版界

▼キング（三月）一番大きい悦び（江木翼）元帥山本権兵衛伯新國計（渡邊鐵藏）英元帥の思ひ出（杉山元）一郵便局員から博士へ博士『佐多芳久氏』（山田盛夫）医学の上手下手（久留島武彦）久人花柳風俗會（伊東深水、海老原喜之助他諸名士）『將棋雲物』市川猿之助他諸名士

▼山岳（二月）俳誌（江原、高城、新北面長前田二二七その發行所廿錢）▼モーター（二月）（東京赤坂區溜池町三二極東書院五十錢）▼土木建築雜誌（二月）（東京、神田、錦町アーチ第三號シビル社六十錢）▼川柳三昧（二月）（二十錢）京城、黄金町二ノ一一二南山吟社發行▼三昧（二月）短詩誌──『感情の律動的内容と前人の創作』碧梧桐第三リアリズムの內容的個性に直接等（五十錢）東京、牛込、加賀町一ノ三昧發行所▼短唱（二月）西村朝鮮主幹『胎教に神棚から戾るこの年の神を夜の政書を─龍兒』（三十錢）東京、芝君塚町一九その社發行▼カリタゴ（二月）俳誌『俳諧いてをり庵雀鳴いてをり─茅舍』（二十五錢）木浦、大和町一ノ五その社發行▼鐵泉新報（二月東生號『新業業の好機會』加賀山辰四郎『桑樹病害豫防と雜蠶共同桑園』明石弘『養蠶難局打開の途』遠藤三郎兵工『蠶業立國の國是を確立せよ』相馬愛藏『支那の蠶糸業』鈴木光次郎『一九三一年の蠶糸界を展望して』鳳見悦夫『不況對策と桑園改良』三矢與六その他多記（二十五錢）東京、下谷、仲御徒町三ノ三〇その社發行

▼朝鮮の教育研究（二月）家事及裁縫科研究號、兩性の問題に就いて（高橋濱吉）その他（京城師範學校附屬校四十錢）▼療養生活（二月）療養生活結婚號（神奈川、足柄下、小田原十字町四の七九五その社三十五錢）▼朝鮮農會報（二月）朝鮮婦人の野外勞働を奨む、朝鮮の米價に就て（藤原久太郎）農業と氣象雜話（猪田次郎治）農村自治の實現へ（金炳璇）李圭完氏の勸勞振作（鈴木謙治）農村繁榮策として細羊飼育（木村東次郎）その他（京城黄金町二の一九五共會三十五錢）▼俳句研究（二月）（東京、池袋三八二其發行所十錢）▼歡喜の生活（新年）（京城明治町二の三一その會事務所非賣品）▼資生京日報（二月）（東京・京橋・銀座八の二その當五錢）▼織物之日本（二月）帶と袴の放談號（東京・日本橋・橘町その社四十錢）▼朝鮮佛教（八十一）『朝鮮増寶の齋宮と天地八陽經』高橋亨『朝鮮佛教の道』河村道器『女性と東學寺』金孝敬等々（二十五錢）京城府橋町一四〇その社發行▼自然（二月）短歌誌尾山篤二郎主宰（五十錢）東京市外千住橋戸町八〇米倉方自然詩社發行▼眞宗（二月）故豊満誓洞、東大教授吉田熊次、文博高楠順次郎、同泉二新熊、同木多辰次郎共他各氏執筆（十五錢）京都、烏丸七條上に大谷派宗務所社會課發行▼帝國教育（二月）『農村教育の振興』林博太郎──農村の教育──木村正義、那須皓、東郷實、高橋総吉、門田運輝、小林恒夫、大木喜代之進、市川俊雄『國民學校案を主張する理由』大島正徳等其他（廿五錢）東京、神田、一ツ橋通三〇三その會發行▼交通と自動車（二月）（五十錢）京城永樂町一ノ六四全鮮自動運轉手協會發行『日滿南文』▼時衣の罪（岸田國士）吉利支丹染（中内蝶二）母と娘の世界（後藤原六朗）岩淵のお石（國枝史郎）夫婦は格別だ（山中峰太郎）その他（東京・本郷・駒込坂下町大日本雄辯講談社五十錢）▼交通經濟（二月）『一九二九年度ドイツ郵政總年報に現はれたる若干の統計』津田鐵外臣、『貨幣價値の統制』遠藤翔一『鐵道省における國產愛用運動』山岡術章『リスホン會議の印象』小林武治『合理化と社會策』ニュルンベルグ大學教授エム・ル・レーマン博士『唯物的價値說への反逆』貫島伊逆町十七その社出版部發行

映畫

喜樂館　日活直營　新映畫封切

昭和の特別大映畫　十八日より十九日迄公開　日活京大太秦撮影所時代劇部傑作　邦男監督　新八郎主演　浅香新八郎、尾上榮夫、尾上松之助、田村邦男、常盤操子　夜間六時二十分　晝間一時二十分　全八卷

日活太秦一九三一年度超特作　現代劇　東京行進曲　新篇エロ百パーセント　全八卷

大日方傳、谷幹一、入江たか子、村田宏壽共演　長谷部慶治原作、溝口健二監督　現代劇のオールスターキャスト　新東京行進曲　主題歌も歌ふ

第一篇　怪盗夜叉王　全八卷　怪盗奇譚　田中・都留彦監督　雑誌キング連載　冨田晃作　澤田清主演　新興英助・梅村蓉子・高木新平・尾上紋十郎・篠原八郎助演

京龍館　東亞キネマ　練兵町　十八日ヨリ三日間堂々公開　大衆料金十錢均一

東亞特作　時代劇　怪盗小平次　原作　竹井諒　監督　山口好孝　主演　小川雪子

助演　八幡伸一郎、和田君示

涙花館

快男子ハッチ　前篇　冒險王チャーレス・ハッチソン氏主演

抱腹から恐怖へ

淨瑠璃大會　二月十九日二十日兩夕限り　京城ラヂオ創刊記念　主催　京城日報社　後援　京城義太夫聯合會

入場料無料　入場者には福袋もれなく進呈

東亞倶樂部　直營

十八日より三日間　一般入場料十錢均一

常に最高の內容と最大の奉仕を以て映畫界に誇る東亞の名映畫　東亞キネマ時代劇部特作

元祿組　原作　大田黑黃吉　監督　山口好孝　脚色　水野章　主演　市川猿之助、小島一代、木下双葉

大正館

戀の獵人　帝キネ特作

だんご騷動記　六卷

中央館　マキノ　帝キネ

十八日より三日間限り短期興行　特別大料金十錢均一

斷崖の俠兒　全七卷

惡魔の星の下に　全十卷

朝日座　本町五丁目　電本三六八番

二月十七日より　萬才界の總師　五條家辨慶　辨天　一行

京へ上った退屈男　十卷

セキなら　ピタリとキキメを見せる

参天セキ薬（サンテンセキグスリ）

醫學博士小田俊三先生の著「呼吸器病と喉歌及び喉炎の話」(全一冊)及び諸博士の文獻を無代送呈致します

効能　かぜのセキ、百日ゼキ、ゼンソク、喉痛、及び咽喉カタル、気管支カタル、肺炎、肋膜炎等の咳、痰に特効あり

三十錢(二日分)　五十錢(四日分)　一圓(九日分)　三圓(廿日分)

▼各地の藥店に有升▲直接御注文は郵券代用で願ます　振替貯金は大阪三六六番へ

流感のセキは一番危險である

今年の流感は、熱が下つても、いつまでもセキが止まらず、その爲めに肺炎や気管支カタル等の重患を惹起す場合が非常に多い。

「参天セキ藥」は、かぜのセキは勿論ゼンソクにも、百日咳にも、咽喉カタル、氣管支カタル、肺炎、肋膜炎等の頑固なセキやタンにも、ピタリと効力を現はして、セキを鎭め、タンを去り、喉痛を治し、呼吸をラクにし、胸を開き、氣分を爽快ならしむ、病者の服薬は誠に最良藥である。流感のセキは重くならぬ内に本剤で手當に遅すが第一。

大阪北濱一丁目　参天堂株式會社

304

せきどめにファトシンパスチル

常用すれば咽喉を保護し咳がれを防ぐ

びみ　じようぶ　ぶどう酒

赤玉ポートワイン

見榮ぢやない　榮養だ！　他事ぢやない　吾事だ！　理窟ぢやない　飲むここだ！　飲め！　飲んで……がつしり　根強く肥れ！

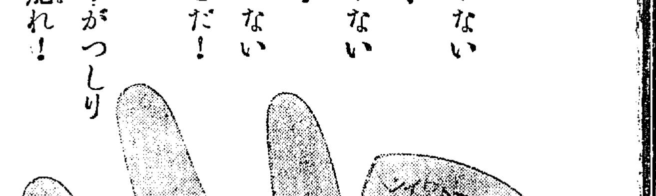

172

資本金五千萬圓　株式會社　山口銀行京城支店　本店　大阪市

醫學博士　二宮亮吉　產科　婦人科　二宮病院　京城旭町一　電本二二〇一

鎭南浦府

最上醤油　柳原釀造所

特約店　京城南大門通二丁目　増田食糧品店　京城黄金町四丁目　中野昌七商店　京城黄金町三丁目　大脇三十郎商店　京城林町一五五番地　鍛冶千助本店　京城府本町四丁目　鍛冶商店

仁川出帆豫定

大阪神	京榮丸	二月廿一日
天津	京海丸	二月二十日
大阪神	正生丸	二月廿六日
阪神	寧洲丸	二月十九日
安東	海城丸	月　日
阪神	新安丸	二月廿五日
濟州、阪神	江山丸	二月廿二日
大連	大城丸	二月十八日
阪神	赤城丸	二月十九日
大連	小野丸	二月廿二日
阪神	大東丸	二月廿二日
北門、阪神	京畿丸	二月十九日
芝罘、天津	利通丸	二月廿二日
名古屋	天昭丸	二月十九日
阪神	白福丸	二月二十日
阪神	島海丸	二月廿一日
京城	雲南丸	二月廿二日
名古屋、清水、京濱	開城丸	二月廿四日
大連	玉榮丸	二月廿三日
阪神	瑞城丸	二月廿三日
阪神	伏見丸	二月廿四日
名古屋、清水、京濱	大新丸	月　日
大阪神	正保丸	二月廿三日
阪神	通州丸	二月廿四日

鮮航同盟會仁川支部　仁川海岸町二丁目三番地　電話長八六七番

嶋谷汽船仁川出帆

○寄港地…大阪、廣島、仁川、群山、木浦、釜山、麗水、鎭海、馬山、統營、門司、下關、阪神、名古屋、清水、横濱、伏木　大連直行（大連航路線）○但シ須磨丸ハ釜山朝鮮新義州各港

仁川發

大阪神　須成成磨　丸丸丸丸　月月月月　日日日日

鎭南浦發

大阪神　須成成磨　丸丸丸丸

東日本北海道行（釜山、大阪經由）樺太行

仁川代理店　嶋谷汽船株式會社出張所　電話五八三番　本町四ノ二

京城代理店　朝鮮郵船株式會社支店

定期出帆朝鮮郵船

朝鮮多島海航路（博多行）

濟江丸　三月四日　鎭南浦
長白山丸　二月二十五日　鎭南浦

西鮮各港經由博多行　北鮮各港經由博多行

仁川出帆　代理店國際通運支店

東京行　源城丸　二月二十七日
大阪行　芝浦丸　二月二十四日
長崎三角鹿兒島行　昭南丸　二月二十三日
安東大連旅順行　會寧丸　二月二十五日
釜山上海行　平安丸　三月一日
大連行　昭南丸　三月九日
濟州行　休航中
木浦行　島泉丸　二月二十日

木浦出帆　代理店木浦支店

東京行　源城丸　三月一日
大阪行　芝浦丸　二月二十六日
濟州島行　浮州丸　二月二十三日
多島海行　盈德丸　二月二十日
仁川行　昌原丸　二月二十五日
釜山上海行　平安丸　二月二十日

元山出帆　代理店國際通運支店

東京行　登山丸　三月一日
大阪行　長白山丸　二月二十八日
大阪行　濟津丸　三月一日
船岸經由　江原道行　雄基丸　二月二十三日
羅南灣行　雄基丸　二月二十二日
雄基行　慶島丸　二月二十二日
清津行　第江丸　二月二十七日
城津行　開江丸　二月二十八日
字品大阪行　立神丸　二月二十六日
湖津直行　立神丸　三月一日
▲右之外各地共臨時臨船ヲ配シ別船便ノ調停ヲ取計ヒ居候

釜山出帆　取扱店大池回漕店

東京西鮮　源城丸　三月二日
大阪北鮮　登山丸　二月二十三日
長崎三角鹿兒島行　長白山丸　三月一日
北鮮行　昭南丸　三月八日
上海行　京江丸　二月二十四日
大阪北鮮　平安丸　二月二十六日
濟州島行　開江丸　二月二十六日
江原道行　新濟州丸　二月二十五日
字品大阪行　慶城丸　二月二十三日
湖津元山　立神丸　三月九日
多島海行　盈德丸　二月二十三日
仁川行　昌原丸　二月二十五日
釜山上海行　平安丸　二月二十一日

日本郵船出帆

阪神行　箱根丸　二月十六日
神戸　　　　　　　二月二十四日
香港行　大洋丸　二月二十八日
横濱　　　　　　　二月二十六日
歐洲行　熱田丸　二月二十三日
長崎

朝鮮汽船出帆廣告

釜山出帆　扱店釜山本店

麗水行（急行）毎日午前十時半
統營行　各港寄港　毎日午後一時半
木浦行　各港寄港　毎日午後八時半
馬山行　各港寄港　毎日午前九時半
統營行（急行）毎日午前一時
浦項行　各港寄港　毎日午後十一時
浦項行　各港寄港　毎日午前九時半

木浦出帆　扱店木浦支店

濟山行　各港寄港　毎日午後八時

京城府南大門通り　朝鮮郵船株式會社
元山支店　大倉町　電話　長一九
仁川出張所　海岸町　電長一三四四
京畿代理店　大倉町　電話長一九
群山代理店　　　電話　長一〇番